24.1.22

شبہ فاضل کاشمیری۔ (۷۶ سال کی عمر پر)

ترتیب

نمبر شمار	عنوان	صفحہ نمبر
۱	کانسہ آسان باگہ آمژ ہارہش ۔	11
۲	کانسہ آسان باگہ آمت مول ہیوہ ۔	13
۳	رہیون مالین ۔	33
۴	ایم ۔ اے ۔ پاس ۔	45
۵	کورہ ہنز چھم کاسم ۔	52
۶	مچامس تہ موٹر ۔	65
۷	حساب اوکس ہیمالی ۔ آو حساب پانس ۔	73
۸	یم چھ سونے والی کیہنہ ۔	79
۹	مشدہ متولی ۔	97
۱۰	کھوٗرہ بانہ مشاعرہ ۔	119
۱۱	ہتا قمریا !	129
۱۲	ریٚیہ بیڈ یکھ بن گژھ بوٚرپاد ۔	137
۱۳	فہرست مطبوعہ تخلیقات فاضل کاشمیری	144

اَسن کھنگالہِ

شہباز

خصی کوکُرتہ شہہ پاز

اَکھ کران پرواز : تس کوہ زیرِ پر
اَکھ کران کُرتُ کُرتُ دوہ ہس صحنس اندر

اَکھ چھُ تراوان وِڈونس فضہس خلل
اَکھ چھُ ہاوان ٹھولہِ کوکرِن بیٹھ تہ بل

اَکھ تھوان جگرس اندر تھزِ رچ اُمنگ
اَکھ ٹھبابہِ صورتھ شکلہِ تہ رنگ

اَکھ برَان بجلی تہ وزمل شہرن
اَکھ چھُ کیتھ چیتھ آنگنس نالِن تچھن

نوٹ :- اُمنگ = آرزو ۔ ۲ = کھیتھ چیتھ : کھاپی کر ۳ - تچھن = گریدنا ۔

اَکھ چُھ آسانْ دُوربینْ[1] و دُور رَس
اَکھ چُھ آسانْ بَندۂ حرص و ہَوس

اَکھ گُذارانْ دوہ چُھ سَنگرمالہ مَنز
اَکھ گوہِ بیومُت[2] ہیوٗ بہتھ یَتھ جایہ کُنز

اَکھ دِلیری بے نیازی ہُنرِ مثال
اَکھ چُھ تھاوان پَوتی رَچھنس مَنز کمال

اَکھ چُھ یَس مَنزِل پَنُن عَرشک تھرَر
اَکھ چُھ کَم ہِمت: مَرِیک بَسیکین دَر

اَکھ چُھ فاضِل: یَسنہ مَرِنچ کَنہہ مَحل
اَکھ چُھ یَس اَنجام آخر شراکہ تَل

نوٹ:۔ ۱۔ یُس دُور تام نظر موکِچ آسہ ۲۔ یس موہِ چرہ سبہ گوٗب آسہ گومُت ۔

قطعات

زبانی منز دل دلس منز زیوٗ پننی تھو
پنز یک بیو لاہ یمن دوشونی اندر وو
پوٗزے پنز راوہ ۔ آخر پنزہ آگر
دوان اَیرس دکانس سے چھ بھالو

دپان نوٗرے چھ نارس شولہ ناوان
دزن وآرس چھ باطن گاشراوان
خلیلس کیٔت سہل گو نار نمرود
یتھی نوٗری چھ زوٗنگ گلشن بناوان

دپان اُٹھ اُسی غلامی نش چھ آزاد
یوٗ ہے باعث سپد کہنہ خانہ آباد
مگر اکثر ونان اُسی گے تباہ حال
تکن گرو پانشہ وتھ باقی چھ برباد

جامِ جمؔ

صدم ہردِ کر چھ ویدی بس باغوانس
خبر چھا پوشہ ٹوٗرین گے ستم کیاہ

خود آئی ہند عکس گو لولہ ہوٚت دِل
تلاوٗنی تو ! چھ ہاوان جام جم کیاہ

موٚکھس چھے سیٚجرہ کیاہ ! حسنس اثر کیاہ
ژہ چشمن سوہ رمہ کیاہ، زلفن ژہ خم کیاہ

جہنم کیا سزا چھم ! لا اُبالا !
گران چھکھ فاضلس پیٹھ از کرم کیاہ

فراق

اَسی نَھمگالہ

فراقس منز مہ صُبحن شام ہے! گو
سٹھاہ مُشکل شُبک آرام ہے! گو

رفیقن شادی یانگ سنز چھ کورمُت
تمس عشوق شاید رام ہے! گو

وَنو کیاہ عقل والین یوڈ گژیک ورر
زمانس منز نہ زانن عام ہے! گو

بچاوِو۔ سیوڈ پکو گھک تھوِد ظون
گرُک زُنہ پختہ آستھ خام ہے گو

ہتے ویسی ے! دراسن تے ژہ شعرن
مہ حسلدی منز ہنہ ابہام ہے گو

اگر وشفاً کوزن انکار ہیو بلو
یہ کیا فاضل ہتے بدنام ہے گو

اَسن کھنگالہ

بوے

بوے یوڈوے آسہ بد بآرتھ ژھنُن
پھاپہ وُن آبس۔ پتو کھارتھ ژھنُن

سنگلِس ژینکھ جسم تانی گوب لگان
زُو کدُس، تخشس گنڈن تارتھ ژھنُن

جانہ سیتارا! ژہ گوی تارن ڈیجر
آسہ ئے کل! سرگئے چسارتھ ژھنُن

ہاجی یُس ہیوکنا گرتھ شوٗد زمزمن
تیل توٗت توٗت شوٗبہ تس کارتھ ژھنُن

فاضلا! نٹھ چھم زبئے ارت آسما!
بخشن ہارس دوزخس ژارتھ ژھنُن

ہارہِش

کانسہ آسانْ باگہ آمژ ہارہِش[1]
کانسہ ہاپژہ[3] ۔ کانسہ آسان بیارہِش[2]

کانسہ آسانْ پوشہ تولہ نازنین کھے[4]
کانسہ آسانْ چھے ڈلک ہیوٹھ لارہِش

کانسہ آسانْ سروہ قد شمشاد زَن
کانسہ آسان ثھز سوگاچ[5] یارہِش

کانسہ آسانْ اُنزِی نہ گردن شوبہ دار
کانسہ آسانْ ژھوٹہ موٹ طش نارہِش

نوٹ:۔ ۱۔ ہار = مینا ۲۔ بیار = بلی ۳۔ ہاپژ = بچھنی ۴۔ لار = کھیرا۔ ۵۔ سوگا = لوہاری کی۔

کانسہ ہونج[6] لوبان تہ اتھ چاہ ذق[2]
کانسہ آسان ہونگنہ آمژ دار[3] ہش

کانسہ آسان دوہن اچھن وزمل جہرتھ
کانسہ آسان کھانکھرین منز ٹار ہش

کانسہ آسان وٹھ چھ زن کوسم ہران
کانسہ آسان پراژہ وانگن وار[4] ہش

کانسہ آسان نس: قبیلس شوب زن
کانسہ آسان گوشہ[5] لوب یا[6] ار ہش

کانسہ آسان چھے مژ[8] ھج تے ہمخیال
کانسہ بے چارس چھ آسان[7] غار ہش

۱۔ تھڈی۔ ۲۔ ہونگنہ دوب ۳۔ داڑھی ۴۔ بینگنوں کی کیاڑی
۵۔ ناشپاتی کی ایک قسم ۶۔ آلو بخارہ ۷۔ غیر = پرائے ۸۔ ملتسار

↓ Reduce chart c — 3½" → BtW

باگہِ آمُت مول ہیوٗ!

کم سناہ تس باگہِ آمُت مول ہیوہ!
نولہِ بُرہ تس زن چھ ژوٗرس ژرٕول ہیوٗہ
نارنیناہ! ژھالہِ ماران رُوسی کٹ!
یُس ڈہکس لیکھ ٹھ سُہ چھس کھرٕول ہیوہ

م کوتوال

اَکھ بَطیح ہِشن قودرتن تھرٕ حُسین
تَس چھُ لانس کاوہٕ ڈارِیک طول ہیوٚ

چانڈہٕ مَنز گرکھ دِتھ اَنزِنی شِنیس فریب
تَس ھُ تِرتھ یا ہایہ کاغذ رول ہیوٚ

یوٚرہٕ وَنہارہٕ : چھُ حُسنک شاہکار
اوٚرہٕ زوٚنگلیو مُت چھُ کرتِ اول ہیوٚ

مہرنیاہ ! مَسلس تُمس عنبر وہ تھان
کھُرتھ مہرٕ اَرس ۔ وہ تھان چھُس کرول ہیوٚ

مَسوٚلہٕ نیرِج ! اَرٕ اَتس ویگ بوج
اوٚڈ ژہ کوٚنجل اوٚد ہَلنہٕ نیم گول ہیوٚ

یوریہ دوبنس بیہہ تہ الفت باگرو !
اوریہ دوبنس ، اُف ! بہ نیرے کھول ہیو

یوریہ کرنس سینہ ، ژرتھ کتجہ بولی
اوریہ دِتینس لولہ سوخنن دول ہیو

سوگہ حور... فنکارہ سُند زن موقلم
تس صدف* باندٹن نصیبس ڈول ہیو

یوریہ چھس قلزم : گہر نایاب ہیتھ
اوریہ دِتینس اُڈجہ اونگجو زول ہیو

فاضلا ! گاہے ہہس ہیوہ باگہ آؤ !
یوریہ اُلفت ، اوریہ آسان لول ہیو

* صدف باندس اوس پیٹنہ بدر سوہنب دوکل (دم دم)

اَسن کھنڈ گالہ

غزل

اُکی نقابن ڈاہ جنم ہا کل زُوو!
کیاہ خبر چھم، کیاہ نقابس تل زُوو!

ژھاپہ پردس کیاہ خبر سوٗن چھار سُد
کیاہ پتہ دوہ شوے لمتی مال زُوو!

کوہِ طُور چ زژ پلیم، پرائکاش گوش
اُتھو اندر گوہِ میون مشکل حل زُوو!

یتھ ریاضتر منز خلوصک بیول کم
تتھ ریاضتر کرچھ نیران پھل زُوو!

فاضلا چھکھ لولہ نارس انگ تہ سنگ
رل سپز ما تو بندرہ نارس للّ[1] زُوو!

[1] للّدید

منز سڑکہ

نارہیسہ!

منز سڑکہ گومت پیارہیسہ۔ نارہیسہ! نار!
بم چوکہ والین لارہیسہ
نارہیسہ نار!

تارک چھ کاتیا! گنزرنس وچھ طوطہ ہارہ لج
ازکالہ دوشونی کارہیسہ
نارہیسہ نار!

بربار سڑکن پیٹھ چھ آسان۔ کوچہ سمکھن جائے
چوکس چھ مشکینی دارہیسہ
نارہیسہ نار

اَندرِی چھُو وِہُون شورہ بوبُس۔ لولہ رَسہ تہن کرے
دوٗدمُت چھُو شالا مارہَسہ
نارہَسہ نارہ!

—·—

سیندل چھُو تراوان چھپنہ برسان تال وَزان تھال
لیکن چھُو گُذران پارہَسہ
نارہَسہ نارہ!

—·—

پوٗز لول تارِتھ شطرنجس پیٹھ۔ تیزہ زینان باز
پریمک پہ سودا زارہَسہ
نارہَسہ نارہ!

—·—

بے ریش لُڑکاہ: بُرقہ پوشہ۔ ظلون چھُو یاوان زُنی
اُتھی تل چھُپاوان یارہَسہ
نارہَسہ نارہ!

—·—

کورِن تہٕ گوبرن ہارہٕ زینان خوہ سرہٕ مُنزِم یارٕ
اَتھ کارہٕ بارس چارہٕ
نارہٕ نار!

نُوی ہِشر چھِ خوہ شحال۔ ہارہٕ زینان: تِم چھِ واٹان تنگ
یِم سادہٕ ٹیلر خارہٕ
نارہٕ نار!

خُونس تہٕ رُوحس رَب چھِ گامِشر۔ اُندرہٕ جِگرس ڈیمب
رَگ رَگ چھِ نالے مارہٕ
نارہٕ نار!

فاضِل چھِ فیشن، پھِس تہٕ پوڈر۔ گُندی تہٕ گینگلٹھ عام
پرتھ کنہٕ چھِ کاژو جارہٕ
نارہٕ نار!

اَسۍ کھنگالہ

خورسپدک!

دِلس دِیو زونگ تہٕ رُم رُم نُور سپدک
ذِرت پیکھ یُتھ زِ : رشکِ طُور سپدک

ہتہٕ شاعجی ژہ صابن دِنی چھ بیکار
ژہ کوتہ کرتہٕ ! زنہہ نے خور سپدک

کلس پیٹھ جائے روزی بن ژہ دستار
تلے روزکھ ژہ شانیچ وُور سپدک

اگرنے آپہ لاگی علمہ زیور !!
سبٹھاہ ہتھ دِتھ تہٕ نے زنہہ پُور سپدک

ہتا ارکھو! دانس منز گژھی پھب کھ
ونہہ یوٗد وَے دلنہٕ یکھ زنہہ۔ زور سپدک

لول ہَسہٕ!

دِل اُکس سنتی۔ زَہ بیٚیس سنتی! توتہٕ گونا پیارٕ!
اُلفتک توٗو رول ہَسہٕ
لول ہَسہٕ لول!

زاٚھِداہ اکھ یارٕ صُورَت۔ واٚصِل ھُوکارٕ
سُے زَنانوٗ ڈول ہَسہٕ
لول ہَسہٕ لول!

کوچہٕ گردٕ۔ مَن چَلا اکھ۔ سُے چھُہ وَردِی پوش
اَز چھُہ کورِن ژَرول ہَسہٕ
لول ہَسہٕ لول!

پھنگرہِ وولہِ پنگرہِ تولان ترکرہِ کوتہہ سنگ
کرِ بکھ چھ لایان شوٗل ہیسہ
لول ہیسہ لول!

گلشنس منز "بلبلس" نوٗن اول وانگن دراو
خطرہِ پونڈو ٹول ہیسہ
لول ہیسہ لول!

سیکھ تہ مئیز دانیس رلاوِتھ۔ اوریہِ افسر آو
ناوِہ دِیاوان زول ہیسہ
لول ہیسہ لول!

سوچھ، سوکالکی کیہنہ چھ وایان: زوٗنگلہ سارتگ ڈوٗل
سارنے ووٗتھ کرول ہیسہ
لول ہیسہ لول!

مُشدہِ وانُک گُورتھاوان مُنوُلس کیُت شوٗد
دوہ د تہِ لوکن کول ہَسُہ
لول ہَسُہ لول!

—·—

دِلبرن دُج تال یارس۔ لال چوکس نِش
چَپنہِ وٗتھمُت سول ہَسُہ
لول ہَسُہ لول!

—·—

شُپرہِ واتُل کوچہِ ہیتھ دراو۔ پیٹر تھوٗوُن ناو
روغن لِوَن کھول ہَسُہ
لول ہَسُہ لول!

—·—

فاضِلا! اَز کُس چھُ پُروزِتھ دِین و دَھرمَس پیٹھ
ووکھ مَذہَب پول ہَسُہ
لول ہَسُہ لول!

—·—

اَسن کھنگالِہ

ہاکہٕ لوٗٹ

تریش اُنی تو!

مبہ کھیوہٕ ہیوٹھ ہاکہٕ لوٗٹ۔ ہے تریش اُنی تو
امی سنتی ہوٗکھ مبہ ہوٗٹ
ہے! تریش اُنی تو!

چوان گو آب دُشمن ہے! چوان گو!
تلاوس منز سہ پھوٗٹ
ہے! تریش اُنی تو!

سوندر آس آبہ نوٗٹ ہیتھ۔ زاہدس پھٹ
دِلک موٗٹ آنہٕ پوٗٹ
ہے! تریش اُنی تو!

چھیل ڈَلس منز
ڈَلس منز کھر گیس طولس ژُکس وُت
یہ ہا اوس ہونزہ ژھوٹ
ہے! تریش اُنی تو!

دَپان اوس واظ خوان ، "موتس چھ تلخی
اُچھن دوہ ن گوس گوٹ
ہے! تریش اُنی تو!

زنانن پیر صاب "پیرِ لُ کران اوس
دوہ یو ڈانو سہ روٹ
ہے! تریش اُنی تو!

مبہ چھم وہمی دِلس تلو اس سپدان
یہ کس مود آدی کوٹ
ہے! تریش اُنی تو

سُہ ووتُس مانتہ کھوٗن ۔ ٹُٹہ وول ہیوُن
اَتھس کیتھ چھُس وَنہہ نوٗٹ
ہے! تریش اُنی تو!

گرَس منز اَز وہ پَس ۔ آشینہ وَنان آس
کھیٚیم غوٗشکے مہ ژوٗٹ
ہے! تریش اُنی تو!

گرم چیزَس ہَرد آلَس مہ پرہیز!!
یہ پھل مَاز اوس موٗٹ
ہے! تریش اُنی تو!

مہ وُچھتے فاضلا! زَارِ بو تہ پھیشی وُٹھ
کرَان گوسکھ بہ جوٗٹ
ہے! تریش اُنی تو!

ڈہ دُشمن!

کرامن کا تبیبنَن میتی وَنُن اوس
لبکھُن ترآوِ ہیٚیو میانِن نَاکھ کھوس

خدایَس روٚس نہٕ اِنسانَس پَنُن کنہٕ
پہٕ کَس آساں چھِ ڈہٕ دشمن تہٕ ڈہٕ دوس!

ژہٕ وَن! گوٚژھ ناسہٕ دِیُن بارُو عزازیل
پہٕ حُضیٚ آدم مُلے کوتہٕ وُکرُ پیوس

چھِ سارِی پاٚدہٕ گاٚہتی مرنہٕ باپتھ
مرَن وآلِس دِپان سارِی یہٕ کیاٚ گوس

تَنگن وَالِین چھِ حاٚصِل سازگارِی
سیٚدِین سادَن مگر فاضِل لیوان کوس

قطعات

درازی پوشنے زلف خمن، واہ!
یمن نزدیک بیتھ اژدہ نمن، واہ!
چھ حسنس راچھدریم مار کلمار
بہ چھس راوان اتھس منزین لمن، واہ!

گوہ لابس قسمتس خوشبوے یارا!
پلیدی منز ملے بدبوے یارا!
ژہ دوپتھم بارہا "یارا چھسے بوے"
خبر کیاہ چھم ژہ چھکھ کرتھ بوے یارا!

بدبوی

بُلی حجاب

بہ مورُس بازرَس منز اُکی نقابَن
رُنگیس دِلکش تہ زٔاوِلی بُلی حجابَن

پیوٹھس پیٹھ کپرہ اُنی اُنی توتہ ژھارِن
گرَن گوٹ تے چراغاں کپرہِ وانَن

اُکِس تنگی۔ بیٚیس جامَن فراخی
پننٛی مرضی! ہمہ سَن فاطِر دولاین

نہ رَادِس شوٗب چھس کنہہ اَتھ نہ ہونٛزس
یہ کٹ کوڈ کمی بہہ پیرن ناسہ ترٲسَن

کُرِ فیشن تہٕ کل ڈاکٹرِ بچارن
یہ کرِ وون آپہ صاٗبن۔ باپہٕ جانن

زمانک رنگ چھ بے رنگی برابر
چھوان کس از ترنگن تے کسابن

کزِ لی اچھ، وِٹھ وہ زِلا، پوڈر ملتھ بتھ
عطر شولان تہٕ وہ لسان مشکہٕ صابن

نظر بون کن۔ قدم بحرِ[1] رواٗنی
اپین[2] ہیوٗن داد، طرحی غزل زن

مگر اتھ منز تہ فاضل جاذِ بیت
اُدیبن ، شاعرن ٹیپلن[3] چھ باسن

نوٹ:۔ ۱۔ بحر = وزنہٕ شعر ۲۔ اوٗب = احمق۔ ۳۔ ٹیپلہ = زِلوٹھ مَن

اَسن کھنڈ کالہ

غزل

پُرس عشقس نہ مازان[1] کنہہ اکھ اَز
وَجہ اتھ چھے زِ کنہہ چھا باوفا اَز

کرن وآلس پرژھان چھا: کیا کران چھکھ
وِچھن وآلس دپان "پی چھا روا[2] اَز

کران چھس سینڈ ہے خاطر مدارات[3]
یہ کھبتھ چھا عاشقس ہین اکھ ذرا اَز

دِلن دُبراپہ کری کری زیون عاشق
لوتے ووتنس "جنونس[4] چھا دوا اَز

تگن گری کنہہ کران پیرل زنانن
یمے فاضل! چھ نامی[5] پارسا[6] اَز

نوٹ: ۱۔ ماآل کران ۲۔ جاپیز ۳۔ شلکھ ۴۔ لوکرنس ۵۔ ناودار ۶۔ زاہد

آسن کھنگالہ

ترام نیران

دِلک اندیشہ گاہے خام نیران
تچھو یوٗد حُسنہ گنجس ترام[1] نیران

اَڈ بن دِیاواں چھ ژھوہ۔ اُڈی ترلیشہ پاوان
یہ کُری کُری از تہ صُبح و شام نیران

سُہ کُس گل! یمی نہ وُچھ باغس اندر واو[2]
یہ چھا بس بُلبُلے ناکام نیران؟

ہتے گُورِی! ژہ کن تھو لوٗپھ دِلس کژ
پتو لاکن چھ ہش[3] یا زام نیران

اَڈ بن بےخود۔ اَڈ بن دیوانہ ساقی!
یمے وِہی کرنہ باپتھ جام نیران

نوٹ:۔ ۱۔ ترام (تانبا) = کھُر ۲۔ واو = نہ آسُن ۳۔ ہش = ساس (اردو)

میوِن مالِینْ

میوِن مالِینْ : سورگہ باغک اکھ چمن
تتھ اندر گلنار پھلہ متی یوسمن
تتھی اندر بے فکرِ ہند دوہ دِن بَرو
میانہ یاوَن ژُورہ لولو تتھی بسو

میوِن مالِینْ : وِگنہ وائیو پَرِیہ وَن
حُورہ غلمان رؤف کرَان پیٹھ سنگرَن
سوزو سازس منز تتی وو شفہ کڈو
میانہ یاوَن ژُورہ لولو تتھی بسو

میون مالیُن : ناگی رائیُن ناگہ راد
تتھ نشے وَاتکھ تہ دِل روزی ژہ شاد
کھور زہ[2] وہر آو تھ تتی نیند راہ کرو
میانہ یاوَن ژوریہ لولو ! تتھی لبسو

میون مالیُن : شالمارک سبز زار
تتھی نشے ریشم کتھاہ مخمل[1] ببوار
موختہ شبنمی مالہ کری کری ہاتھو
میانہ یاوَن ژوریہ لولو ! تتھی لبسو

میون مالیُن : زرن[2] تہ اکھ بوڈ میوہ باغ
تتھ کلین : ٹنگ ، ژونٹی ، کوبلہ دچھ بیداغ[3]
اکھ اکس پیٹھ میوہ پیپی پیپی ہاکھمو
میانہ یاوَن ژوریہ لولو ! تتھی لبسو

نوٹ :-
1 - ببہ ڈنگ 2 - گوبلہ 3 بے نقص (sound)

ہیوٗن مالیُن : گُلمرگ گرُشمس اندر
تتھ اَندر کُلفی تہٕ بہرفی نیشکرہ
اُسی سرد شیرینی ہٹھایَن پیٹھ بچو
میانہٕ یاوَن ژوٗرہٕ لولو! تُتھی لبسو

ہیوٗن مالیُن : زرن تہٕ سوٗنزل دیدہٕ زیب
تتھ چھ محراب تہٕ یہ تہٕ چشمن فریب
ہیوٗر کھسِتھ بُترأژ نظّارہ کرو
میانہٕ یاوَن ژوٗرہٕ لولو! تُتھی لبسو

ہیوٗن مالیُن : سوٗنتہ کائک سارٕ ڈل
ڈل کنارن پیٹھ پچان بُلبُل تہٕ جل
بابہٕ ڈیمب واتھ ڈُنگس سے دِتھ بوو
میانہٕ یاوَن ژوٗرہٕ لولہ! تُتھی لبسو

ے ایڈو

میون مالیُن : زرونہ ہُند آرام گہہ
تتھ چھ نب[1] تالو جُبرتھ چھس مہر دمہ
اوبرہ پیٹھ اُسی ہیر[2] لاگتھ ہا کھسو
میانہ یاوُن ژوُرہ لولو! تتھی بسو

میون مالیُن : تاج محلچ کُنی مثال
موختہ پھول چھا لونہ ٹول چھا شینہ بال
ترہ چمک بس پرآو سنگ مرمرو
میانہ یاوُن ژوُرہ لولو! تتھی بسو

میون مالیُن : نعمتن ہُند ماٚنچھگن
لکھ کماوان اُسی کھیوان لُت کھین ترچین
ماٚنچھرن[3] سیتی ویوُر گلزارن تلو
میانہ یاوُن ژوُرہ لولو! تتھی بسو

نوٹ :-
[1] اَسمان [2] سیڈھی (اُردو) [3] مانچھ تلر -

میون مالیُن ، کیاہ وَنے کم سنی رَنان ؛[1]

۵ رِستہ ، روغن جوش ، دیچن منز ڈوہ لان

میتھ مانز ، گوشتابہ ، دُنی ، تلی تلی کلو

میانہ یاوَن ژوٗرہ لولو ! تتھی لبسو

میون مالیُن زَن تہ ہوٹل شاندار

قالچہ مجمن ، چایہ پیتی لن ہند بہار

عائشہ سان دوہ شوے زرہی قہوہ چمود

میانہ یاوَن ژوٗرہ لولو ! تتھی لبسو

میون مالیُن : تتھ دزان ستھ گیس دان

تم چلان ، ہیٹر تہ بوہیلر ہا ! وَہان[2]

رَنہ بایتھ بانہ سیٹ ہا نوبہ نو

میانہ یاوَن ژوٗرہ لولو ! تتھی لبسو

نوٹ :-

۵ گویا پوٗرہ وانہ وان [1] قسم وار ہرتی سنی [2] (Heater, Boiler)

میون مالین چھے صفا شین[1] آبگین
دانہ کُٹھ ، المارہ تتھ کاترہ حسین
چاندہ کاین منز چھے ژیل دتھ ٹھنی نہ گیو
میانہ یاون ژوٗرہ لولو! تتھی لسو

میون مالین : آنہ خانہ شوٗہ دار
توٗت اثران لیس تس نہ روزان تختیار[2]
تتھی نوو اسی تتھی پھولو اسی تتھی لسو
میانہ یاون ژوٗرہ لولو! تتھی لسو

میون مالین : زن عجایب گرسجتھ
تتھ اندر ناکتھہ تہ ساماہ دستھ[3]
چاندہ قم قم لالہ تے شیشوی سرو
میانہ یاون ژوٗرہ لولو! تتھی لسو

نوٹ :-
۱۔ آبگینہ ، شیشوٗ کاژوٗ بانہ ۲۔ اختیار (اردو) ۳۔ موموٗلی ۔ کم قیمتک ۔

فرشہ قالین ، صوفہ سیٹ ، تمی جالہ دار
گاؤ تکین ووریہ زریغی : کامدار

چارپائین تے پلنگن پیٹھ بہہ
میانہ یاون ژوریہ لولو ! تھی لبسو

ہیون مالین : تتھ کٹھین منز بیڈ لگتھ
بیڈ چھ کیاہ : تم پوشہ پھتی سرپوش دتھ
پوشہ وتھرن : کیاہ زیر اسی ڈکھی دمو
میانہ یاون ژوریہ لولو ! تھی لبسو

ہیون مالین : لیلہ ہند زانیانہ زن
تھو قدم تتھ منز گژھی قیسی ونن
الفتس منز لیل مجنونہ ! بنو

میانہ یاون ژوریہ لولو ! تھی لبسو

نوٹ :- ۱- بیڈ تکیہ ۲- ڈوڈ ۳- مجنون ۴- باشی ۵- مجنونہ ہندناو -

---

میون مالیُن: خوش کران ہا لیس[1] قتس
تتھ اندر لوگ رس[2] فقط خوش قسمتس
کیونژ کالہ یا تہ گونژھ ڈیشن اُچھو
میانہ یاون ژوٗرہ لولو! تتھی لبسو

میون مالیُن: عائشہ آراٗیچ سراے
مول موج تراوِتھ توٗتے میاٗنی بیمراے
ساٗجون ۔ ساٗجن تتی لولہ برو
میانہ یاون ژوٗرہ لولو! تتھی لبسو

میون مالیُن کامہ دیوس ٹارہ کھوٗت
لکھ ونان "خلدِ بریں"[3] توٗت واتہ کوٗت
یوٗژھ بہن تتھ شایہ فلمی[4] تارکو
میانہ یاون ژوٗرہ لولو! تتھی لبسو

نوٹ:
۱۔ پرتھ کا تشہ ۲۔ مزہ ۳۔ جنت ۴۔ فلمی ایکٹر۔

یتھ گرس اوکژور ہوٗل تے دان کھوٗل
یتھ چھ گگ پھٹمٹ یہ ٹوٗل زن ہارہ نوٗل
وچھ! یہ گج گاہ! دانہ بٹھ! یتھ کیاہ ونو
میانہ یاوٗن ژوٗرہ! لولو تتھی لبسو!

یتھ گرس منز پوٗزہ قنات تے اعتدال
خانہ داری۔ بوزہ شوژ۔ روزی حلال
میون بوزکھ تہ دوہ شوٗے پھانپھلو
میانہ یاوٗن ژوٗرہ! لولو تتھی لبسو!

یتھ گرس منز نکی بڈی: ساری پران
کانہہ تہ یس آسہ ہا وخ ضایع کران
یم چھ نج تے اسی یہند شرما زرزو!
میانہ یاوٗن ژوٗرہ لولو! تتھی لبسو

یَتھ گرَس منز ہیٚرہ بابَس گیان دِھیان
تَس پوَان گیتا تہ گرنتھ صاٗب۔ اَلقرآن
تَس چھ ربانی کلامَس سیتی لو
میانہ یاوَن ژوٗرہ لولو! تتھی لبسوا

یَتھ گرَس منز دُرے تہ چھُم لُوکے خراب
زأم نِش سوخنن گژھان چھس لاجواب
اَزی وَنے، آخر مرَے یمہ وے شرَو
میانہ یاوَن ژوٗرہ لولو! تتھی لبسو

یَتھ گرَس منز پرتھ شرَس بجرے ہجرَ
یم چھ پیشی مہی۔ تُلرہ۔ ماتکن۔ کیمی تہ ژر
اف! یمو تخہم تچھنی۔ کرٔیہم مبہ سیرو
میانہ یاوَن ژوٗرہ لولو! تتھی لبسو

میانۍ ہمش اُف! یس چھ امی جی وَنان ۔ پانژھ وَخ روزانہ چھم آدا کرَان

یس قرآنس ہتی روزَان چھم محو

میانہ یاوَن ژوٗرہ لولو تتھی.... یسو!

شانوٗہ گنڈ ژ طوطا! یہ سوٗرے ہا فضوٗل ۔ مول موٗج ترَاوُن مبہ نا ہرگز قبوٗل

تور وأنتھ... وَاوہ ہالبن ہا لگو

بیتھی یسو بیتھی ہا یسو بیتھی ہا یسو!

اَسن کھنگالہ

وَتھ کا ذکرُ

تمامن چھگ تہ پوتس توتی توتی[1] : یہ لمی دوپنے کرن ڈانبل اچھوتی

تھواں مردس چھ مہرینی مالنچ تھز : کران چھس کنجہ بولیاہ ہش یہ لوطی

دوہے یوّد روزِ مردس ناوِ والان : کھورس منز خاوندس یرتھ زُلی چھ جوتی

اندری کنی بیارِ ہن ہتھ گگرِ ژاپان : نیبری کنی وٹھ سوتھ لاگتھ سکوتی

ہیہر یم کل گڈتھ مہرازہ ڈالان : فرعونی[2] - سامری[3] تے قومِ لوتی

دِوان برم ہیتھ کنس دسگرہ سندناو : پتو نیران ہہر ٹھگ - ہش بروتی[4]

مُنل[5] ما ژرٹھ مُشرا ماگھ تے تخ : ژہ ما ژھن تہر اندر کرتہ سوتی

کھرن وُچھ سہہ تہ دوشوے[2] اُچھ کرن بند : سہن تج جچھ تہ دیتنس دام کھوتی

شرارت ، لبکھ تہ چوبن یُن حماقت

یہ کتھ وُنی فاضلا! اِبنِ بطوطی

نوٹ :- ۱- توتی توتی = تیوتی تیوتی = مُرغ اور مُرغی کو پاس بلانے کی آواز - ۲- فرعونی = فرعون جیسے
۳- سامری = حضرت موسیٰؑ کے زمانہ کا ایک مشہور جادوگر - ۴- بروتی = ڈینگیں مارنے والی ۵- مُنل = اونی کرتہ -

اَسن کھنگالہ

ایم اے پاس

M.A. Pass

بیکارہ اوس نالائق ایم۔اے پاس
کراَن پڑھنے تہ کرنے اوس بکواس
یوتا متھ مالی ہندی کینہہ پانسہ پوشس[1]
توتا متھ گو کراں ٹھس وارِ ٹھس ٹھس

بیکاری منز تمس گذریی کینہ رہتھ
ژکس تامت ہوچھس زن عقلہ ہنز وتھ[2]

[2] دریائے جہلم

ہوکھس سگریٹ چیٹی چیٹی ہوٹ تہ شنور
کراں سگریٹ آخر دل تہ کمزور

---

[1] مالی ہندی کینہہ پانسہ۔ یعنے تمی بابہ صاحبن یہ کینہہ اپڑ مہنز امی سندہ خاطرہ جمہ کور مُعت اوس۔

دوٚپُن میٚترس اَکس ہے! پانسہ سوریہ
ہوٗس ہمیانس دِلس منز زنٛتہ موم نیہ

"تلادِم مشورہ: سیوٚد، سادہ تے جان
گژھہم یُتھ ناو روشن کامٕ آسان"

یہ اوس شاعر، ولیکن خام ہیُو اوس
گیوٚن والین یہ لاگاں مام ہیُو اوس

"وَنکھنا ٹی۔وِیس پیٹھ باتھ جوٚرا[1]
لیکھدیمون بوزِ وِنی کرہن میہ وہ وَا

اُمس اُسی کلچرکی موکل تہ وایان[2]
خوشامد کرنہٕ ستی کم مایہ ولگلان

تہ ووٚنس "سادہ[3] لوحا! شاعری کر
بنکھ نامی تہ زینکھ دیار فرفر"

۱۔ ٹی۔وی = ٹیلی ویژن ۲۔ وایان = تھوٚد تھوٚد کھاران ۳۔ سادِ لوح، سیوٚد۔

مزاجس ٹینٹھ بر۔ تھو تالہ پیٹھ نس
شرائیک کاف چشمن۔ دِرہ جبینس

ایم۔ اے۔ پاس چھکھ۔ تہ پر انگریزی آتھر[1]
تہند مس کاشرس منز لوتلن بر

کتابن منز نظم کاتیاہ سبٹھاہ پرآنی
وِٹھتھ کار، لفظ پھیرس منز بنن چانی

پلِ یوٗد جراتس، ہیو کام سوچتھ
انو بڈی بڈی نظم پرژھنے ژہ ولوتھ

گلو گوڈنی: "سنگر مالن تہ پرژھو تو" ۴
نظم نتھ فاضلس وانس پھرن تھو

یہ باوتھ کر امس میترن بہ پیرن
ایم۔ اے۔ پاسن ونہہ ہیژ دنی شاعری سن

نوٹ:۔ آتھر = Author مصنف۔ ۲۔ ۴: بحوالہ میگزین نواکدل کالج سرینگر۔

کوٗرن گیٚنگٹھہ۔ روٚچھن مَس: زُلفِ پیچان
تھوٗن ڈکھ ، ہوٚنگنہٕ ریشہٕ زَن مُسلمان

کَلس ٹوٗپیاہ تہٕ لوگُن شیروٚانی
تہٕ کافیٔ ہوٚسہٕ ژاٗرن یارِ جانی

اُتی کھاٗجن پَننٛز کنٛہ دَال سیخس
لِکھارِن مَنٛز گھُتس کینٛہہ پوٚر پانس

لیکھان گوتے وَنان گوتے پَرانٛ گو
تَسلّی اَنٛتھ لروٚس پانس کرانٛ گو

مگر اوٗسس نہٕ ہوٚٹ یا لوٚٹ کلامس
ژھنن وَوٹھ خانخا مَنٛز اَتھ دولابس

یہ سوٗرے رَازٕ گو روشن اَدیبن
خجل گو شاعری مَنٛز یتھ نقب زَن

۱۔ کافیٔ ہوس ، کافی ہاوس (Coffee House) ۲۔ بلند شعر شور

ووکھ ہدایت

گُے مُرتھ تم ہیم وَنان آسی ماتحت مردس چھ زَن
یَتھ زرانس مَنز وَنان نُرنی خانہٕ دارس پانہٕ رَن

عُمرہٕ مَنز روزُن ژہٕ یوٚد وَے چھے گرس مَنز کامیاب
ہیچھ ڈُوُن شیرُن رَنُن تے ستی ستی پکھ لرٕکیَن

توس تُلنُک شوق یوٚ وَے چھے یمَن سادَن سیٚدیَن
فیشنی بَن طوطہٕ ہِش بَن ۔ جامہٕ کرتنگ زیبِ تَن

سوٗٹھ ژھنی ژھنی بازرَن مَنز وخ پَیُن ضایع کرَان
لیلیٰ مجنُوُن زَن پرٕ کرٕ ژامِتی چھ اُزی کہن پرٕ ہِتھ

— - —

یوٚد وُرُن ہیوٚ چھے ژہ ہمسایَن ہندِن عاٗبَن تُلُن
یِم ژہ پانَس عیب چھی ، ہرگژہ تمَن عاٗبَن مہ سَن

یوٚد یژھان چھکھ لُکھ گژھم بُلبیگ "یا کھڈ پنچ وُنی"
ژیرِکی دگ عقل ہِش ورتاو ، زیچھر دیوٚ کتھ

یوٚد یژھان چھکھ دورہ منز محلکی گژھم "نرکل وہندنی"
کھال ژکھ ہِش ۔ شور ہیوٚ کرنے وقرِ ہِش وال عاٗقلَن

یوٚد یژھان چھکھ پرگنس منز گژھنہ شُری کالج گژھنی
لاگناوُکھ میٹرِک کرِی تھے ژہ ٹیچر مدرسَن

ژوریہ وانیو ! یوٚد وِچھکھ کثرت یِمَن گاہکھ لُکَن
زیِن کنُکھ چھیلی چھیلی تہ نوٚنَس تفع زینکھ شیٹھ گَن

غزل

أزِ کی گوہنمات

دِپان شاعر نوی اَدِیچ کُرِ لکھ
میہ وَزِیچ ، مِعنیچ روزان فِکر چھُم

خبر کس! بوٹھ لگیا منز واوہ ہالے
ژہ سیو دلٹ لس ژہ سیو درٹ ناوہ ہُندنم

دِلیچ خاہش ، کرُن سیو دہولہ اُتھک مل
یہ سورے آولُن : بے توژھ : پوتس برم

سُو پیچانے چھ أزی کِن خاب گومُت
دِوان وہ نی خوب رمے زُلفن نوی خم

أزِ کی شاعر یژھان بوزُن چھ وہ وا
یمن منز شعریت فاضل چھ تم کم

اَسَن کھنگالہ اماتنہِ رَاژہ شاسَن چھہ یُزمَن پاپَنہ ہمسایَن نادَس پھیران ۔

کورہِ موج

کورہِ ہنزِ چھم کامُم وُلی وُلی نیری تو !!
سالرَن گو ژیر نادَس پھیری تو !

چھُکھ مُقرّر وَخ لیکھت زرّین رہ قن
پُرِی ہتین گو زیر نادَس پھیری تو !

تیرہِ منز نحقے چھُہ وازس زیرُن دزان
دُشمنَن گو ژیر نادَس پھیری تو !

رِستہِ روغن جوش سر دیو و آبگوش
احمقَن گو ژیر، نادَس پھیری تو !

کریکہِ دِی دِی وَاسنے! یُتہ مَن باسے پھُچھ
ہَے! یِمن گو ژیر، نادَس پھیری تو!

کورِہ ماٗنس سو دَستارَس تہ کُھر
مَسخرَن گو ژیر، نادَس پھیری تو!

آشناوَن چونچہ گومُت پیاری پیاری
نَرکلَن گو ژیر، نادَس پھیری تو!

ہَے! اُکس دوٗد ریش بیٚنی وُشنیر کوٗر
اَکشرَن گو ژیر، نادَس پھیری تو!

خانَدرَس پیٹھ قاضِلا! اوس پی بَنان
مُومِنَن گو ژیر، نادَس پھیری تو!

آسن کھنگالہ

غزل

کتہِ ہُند شاپہ اِنسانس چھُ آسان
ژہ پانس کیتُ[1] مہ "کیتُ" پانس چھُ آسان

وَنان شہرچ[2] چھ مَردس گیسہ مُٹ گژھ
کرُن کُنڈی مَل۔ لوُن دانس چھُ آسان

لوژر۔ گُر۔ پارسنگ۔ ڈُنڈ۔ نابرابر
یہ افسوس ترکرہ پرمانس چھُ آسان

صدری۔ شلوار۔ پگ۔ چپینیاہ! زری دار
یوّہے سامانہ بس خانس چھُ آسان

فکر۔ غم۔ نالہ۔ اوّش۔ بیقراری
یہ فاضل! عشقہ دُوکانس چھُ آسان

۱۔ کیتُ :۔ چاپہ کیت، نوٗنہ کیت، تیلہ کیتُ بیترہ۔ ۲۔ شہرچ :۔ شہرچ آشینی۔ ۳۔ ۔۔۔۔۔

آسن کھنگالہ

غزل

نارہ دُدی سُوٗرس اگرنے زآلی دِن
وِچھ تمن ما کینہ تہ آسن وآلی دِن

یتھ زمانس منز شُرن نُوی کٹ وچھتھ
چاک جامن تابدامن مآلی دِن

وہ نی دروہ جبر قآیم تھویا لآزم دُری
مہربینن تامتھ کھدرہش نآلی دِن

اکھ ضرورت گالہ وہ نی بےہودگی
طمع دار خضرو بدل ٹیٹھی کھآلی دِن

فاضلا! وقتچ نُہج بدلان چھ وہ نی
نوو سبق دُزدانہ عمرن ترآلی دِن

نوٹ:- ۱۔ آسن وآلی: دولتمند۔ ۲۔ دروہ جبر: گراں بازآری ۳۔ خضر: کھجور

غزل

رِگر

لُچھن پیٹھ بہتھ کنہہ سوٗنہٕ چھی ٹرس پیٹھ
مگر رٹنہٕ ین رٹنہٕ وہ ذنم ٹرس پیٹھ

سہ کُس وانہٕ وول یمی نہٕ "ہرہا دلا" وون
یٔتہٕ کی وانہٕ وٲلی تام چھ آسان پھرس پیٹھ

مَمی نِش ژُون وَقتہٕ وٚوتھ بوے باٚیس
ژہ اوس گاسہ وَتھرُن بہ زاسا برس پیٹھ

ژہ دُے تُسی: یُسُے روزہٕ ہوٚٹ چیرنس پیٹھ
مبہ سوٗرے مہتھ گوکھ ہُونس دِرس پیٹھ

ژہ وچھ فاضلا! فردہٕ پوشو بجہ تھوٚد
اَڈلو پھر پھرس پیٹھ۔ اَڈلو سرسرس پیٹھ

وانہٕ وٲلی اسی ناحق کا باوٗرہ بناونہٕ موکھ "ہرہا دلا" ونان۔ یُتھے اتھ نعرس دُسی دلا آگرتھان اوس سوٗرے بازر گرزان۔ ذنہٕ چھ صورت بدل۔

غزل

وَنان کانْدریَنی کانْدرَس اوٹ مانْڈو
لگی وِنی لوَاسَن ژوچَن تیوت ژھانْڈو[1]

اَزیُک بُلہوَس چپنہ تومَس چھ کھوژَن
پُتیمُ لولہ ہوّت تَل اَنیووا پچھانْڈو

تیلکی گامہ پاٹھر چھ فیچَر زمانکی
یمے بالہ سَس اَنی اَکِن گامہ بانْڈو

زمانَس ضرورَت چھ وَدنی اَمن وشانتی
ژوتھ گے ژوتھ کوت کورَو تہ پانْڈو

زَرِی سینْڈلو پھنگلہ سیدی فاضلاکری!
گوارا کریووا یہ پتھ کالہ رانْڈو !!

نوٹ:- ۱۔ ژھانْڈو: تلاش۔ ۲۔ پھنگلہ = ٹپلہ ۳۔ رانْڈ = رانْڈی غنڈہ ۴۔ گوارا = قبول۔

اَسن کھنگالہٕ

غزل

چھُ اَز حُسنَس تہٕ عِشقَس رَاز بیوٚن بیوٚن
یِمَن اَنجام بیوٚن آغاز بیوٚن بیوٚن

کُنِی صُورٕتُ چھ اَز عاشق تہٕ معشوق
مگر دِل زینہٕ نِکی اَنداز بیوٚن بیوٚن

کَران اَکھ مردہٕ گی ہِش۔ بیاکھ وَر ہوی
مگر باسان یِمَن ہِندی ناز بیوٚن بیوٚن

گَژھان پَرہ زَن چھُ مُنزی مُنزی گانٹہٕ کاوَس
وَنان کیاہ تام ۔ مگر آواز بیوٚن بیوٚن

چھ فاضِل! میوزِکَس یوٚد وَے نہیج کُنی
مگر یے بیوٚن سوخَن بیون ساز بیوٚن بیوٚن

تشریح
۱۔ کُنِی = اَکی ۲۔ وَر = نجرہ ۳۔ پَرہ = تصرف ۴۔ میوزک = Music

غزل

بہ اوسُس سَڑکہِ پیٹھ دیوانہِ پیٹھ زَن
تھوٗوُس اَکی خوبرویَن بُلا بہ ہیٹھ زَن

شَرابچ کَتھ مَسئہ کرکیف سورہ م
بہ چُھس مُستِ اَندرَ میخانہِ چیٹھ زَن

ژہ پانَس تام روزان چُھے نہ واعِظ
بہ ژُھنتھس سارنے مَنز نحقہ کھیتھ زَن

مہ شوقَن ژھانہٗ مَنز کُڈی سَتھ سَمندر
اگر پرِ رھہم مہ لگی تم آسی وِیتھ زَن

بہ ژُھنتھس دوزخس مَنز سارِنے تھی
ژہ کُس پرِ ژھنس رَچھپیتھ لوٗدمہ ژیتھ زَن

مہ اُچھ لوسَم وُچھان چانہن وَتن کُن
مہ گوو نا فاضِلا! ہرسارت ہیتھ زَن

وِتستا (دریائے جہلم)

وُچھت ترووُم

مارہِ وَاتل وو ٹھ کڈان موصُم وُچھتھ
خوش گژھان خوُنک ۔ رُتک قلزم وُچھتھ

یم نہ زَانان سازتے چنگ تے رباب
تم گیوان ۔ وَایان ۔ نژران ترم ترم وُچھتھ

یم نہ زانان رِستہ ۔ روغن جوش ملتھی
تم یُڈل لاگتھ کھبوان ژوٗر بُم وُچھتھ

یم نہ زَانان تم کھرن سارَان چھ جتھ
یم کتن زَانان ہیٔ ان پھمب رُم وُچھتھ

فاضلا ! یوٗد پوٗز ونُن ویوٗٹھ نے گرہ ثھم
ترووُمت اکھ اکھ سخنور چھم وُچھتھ

نوٹ :- "بُم" = کاشرِ پرانہ زنانہ آسہ شوقہ "بُم" مجن ۔ گاڈن تہ پھرن بستِ زنان ۔

رُباعِی

زِنتی چھُم دِل ژہ کرتن رشکِ خاور
جِگر چھُم ہارہ نوّل کرتن ژہ گوہر
کھوٹس مایس بناوُم قیمتی شے
یہ شُشتر چھُن بناوُم کیمیا گر

غزل

لبان عاشق حیاتی مشکلن منز
یہے گزران تمس آخر شہین منز

سوہ رنی آسی وژن انسانہ طمکو
مگر تروکھ ژہ عشکن مشکلن منز

عشقن

کنٹہ من منز یکھ تہ دول ژٹنے بہکھنا!
ژہ وچھمت چھے سوہ مائے چھا گلن منز

حسینن لول برہن پیار کرہن
یہ جذبے کر چھہ آسان عابدن منز

یہ گوی زاہد۔ یہ گوی واعظ۔ یہ ناصح
خدایین فاضلا! لوگک کمن منز

یارہٕ سندِس باغسے ڈیشتھ گژھان چھُم لارہ دِل
کینہٕ نہ سہٕ مولوم چھُم کس پتھ گمُت چھُم تارہٕ دِل

سینہٕ کس باغس وُچھان یامت خیالِ یار ژاو
نو بہارن میاکی زن شاداب کوٚر گُلزار دِل

یار گوژھ ستی ستی روزن مے گل زن بوی گُل
تس سوا راتس دوہس خونِ جگر ما ہارہ دل

وارہٕ پاٹھین دوٚون اُچھن منز یارہٕ تصویر چھُم
یاد تمسُند جایہ جائے ۔ جان حُسنِ کارہٕ دِل

غیرہٕ سنزے وارہٕ اندرٕ گژھت رنزون دوستدار
یوٚد دِیم ارشاد پانے لارہٕ پتھے پیارہٕ دل

یارہٕ سنزے پوشہ وآرے روشہ زن وشہ پوشہ نول
دردہٕ سان تس گُلبدانس ستبلن منز ژھارہٕ دِل

مُطمین فاضل ژہ دل تھو اکھ ذرا ٹھہراو کر
ڈالی ہتھ تس دِلبرس سوزن بہ پننے وارہٕ دِل

غزل

دِلبرن اُکی دِل کوڑم اَز پاش پاش
پی کرِتھ اَز تام گے یِم یار باش

اَسی اَز تام کا تبیین تام بے خبر
ہے ایمو چانبو اُچھو کوڑ سیر فاش

یاتہِ چھے عادت یُتھے۔ یا چھے حیا
بوٚن نظر تھونس لگی نا میون گاش

یارِہ صحراوِچ وَنَن عِشقَن کرم
چھُس سرابَن منزہ۔ مگر چھم چاٗنی آش

فاضِلا اِچھانین کتھن سوٗ خنن اندر
نو کتہِ ژھارا ں نو کتہِ دان معنے تراش

مچامہ

(کینہہ بند)

قدم چھس وضعدار۔ پنڈہ میل رفتار
دوہس منز توان ژار۔ یہ جرمنی سیہہ کار
امیک وستہ کاری گرناو دچھ ڈرائیور
وتان بانگلکی از مچامس تہ موٹر

جام

یہ آو اَز اَفروٗتھ ۔ ہینگو روٗس ٹھوٗل گیٹھ
ٹِ ٹِی ٹِی اِدھر ہیٹھ ۔ ٹ ٹی ٹی اُدھر ہیٹھ
اُمس چھُے شرارتھ ۔ یہ ما مارہ ٹکر
وَنان بآنگلکی اَز مچامَس تہ موٗٹر

ہَنڈل ہوٗل ۔ پَیَن کھش تہ "چیر چیر" کران پش
کھُس چھُس کنزر ۔ ماگمے چھُس یوان غش
کھمان تھکھ دوان ۔ زن چھُ گلمر گہ ہنڈ کھر
وَنان بآنگلکی اَز مچامَس تہ موٗٹر

گدھا

مہ وٗن ڈیورن ۔ "تیل یہ حض بہانے
چھُ وَسوٗن شہرکن ۔ یہ حض لارہ پانے
مگر خطرہ چھُم : کنہہ وَنس ماژہ ہوٗڈ کر"
وَنان بآنگلکی اَز مچامَس تہ موٗٹر

وَنے کیاہ اُمس راتھ گو اکھ وکانہہ
اُمس زوٗل یُتیم پھوت نیر تھہ یگانہہ
مچامَن ووٗنُس، "زوٗ وَنْدے غم مُسہ کر
وَنان بانگلکی ازمچامس تہ موٹر

ووٗنُس موٹرن "میانہ بجبرک ژہ ناعار
ہیکان چھُس کمے بارِ لدی تھم گوٗنہکار
ژہ کیاہ دِکھ خدایس جواب روزِ محشر
وَنان بانگلکی ازمچامس تہ موٹر

نوہر موٹرک ستٔ وری جالبن چھو و
تمس تش یہ موکلیو ۔ گدرلیو ۔ پرانیو
ترکس ئی چھونیو ۔ تی ہڈس گو برابر
وَنان بانگلکی ازمچامس تہ موٹر

مُچامو! ژہ وانہو دو پے کر عیاشی!
مہ یُتھ ہیو ستم چھا انُن یارٕ باشی
ژہ مونُتھ پوزُے پوزٕ: ھکر لارہ فرفر
وَنان بانگلکی اَز مُچامَس تہ موٹر

کھساں اَکھ گرس۔ اَکھ کھسان ہا دلوارس
کھسُن ہوس۔ کھسُن کھر۔ برابر بیوارس
یہ گو اوہ کے دین۔ یہ گو قسمتُک ولر
وَنان بانگلکی اَز مُچامَس تہ موٹر

پروردگارا!

ہے تموّج کی تمنّا ایک جوئے آب ہوں
وُسعت دریا عطا کر اے محیطِ بیکراں

(فاضل)

غزل

یہ نہ پننہ رابہ زامت ۔ میہ خبر نہ کرمرن چھم
میہ یُتے چھ فکرہ تو مرت میہ پنُن گرے چلاوُن

اَرہ حالہ کیاہ حسر چھس ۔ پھٹہ یوّد نہ کیمیا گو
گلہ زلو گیم یہ وَنہ ہے ۔ ژہ توّگے نہ دِل بناوُن

کوہ گوژھ تہ دود بنُن اکھ ۔ اَدہ گوژھ شکر بنُن بیاکھ
بتہ یارہ ! دود تہ شکر مشکل چھ کیاہ رلاوُن

یہ زمانہ بے مروّت ۔ ژیہ بناوہ سارہ نے زیہ
کُنہ حالہ بے گونہ کانہہ ژیہ اگر توّگے ٹھگاوُن

بُہ وُنے طریقہ اَکھ چھے: ژہ کرکھ تہ کامہ نیری
کرہ یُس پسند خوشامد۔ سہ ذرا سہل پھساوُن

بیمہ ہارہ مُشدہ مُتولی: کمہ آیہ وُون حمامس
بکواس کرنہ باپت اسہ ازتہ سوفہ تاوُن

نہ تچھی یہ کھورہ وُدی وُدی۔ نہ تلی یہ توسنہ یاراں
مہ وُونے ژربہ دانہ سے تل: بہ تل رُتن تہ ساوُن

بُہ چھسے بلا یہ لوگمت۔ ہمہ چھ یس ژربہ پیار کورمت
ہتہ عاشقا: بہ پیرا یہ ہا گوژھنہ زانہہ تہ باوُن

کنہ تام واجہ رُودن۔ تہ طرفہ سریہ شونگمت
ہتہ فاضلا! بجیبے بیمہ وُریہ ہار شراوُن

قطعات

نِرسس منز چھپکھ شونگتھ شہمار بایا
ہیس ٹوپھ دِنی لُلے چھے کار بایا!
رَچھن پالن چھ نیکن پرون عادت
وَنان اتھ خصلتُک پاپار بایا!

زیانی پیٹھ چھے خدا گاڈ۔ واہگورو۔ دے
دِلس کیاہ چھے۔ لوبم نا کہنہ امیک پے
ژہ کیاہ مقصد۔ یہ زانان بس سُپانے
مہ نش آکھ وَنتہ ژیئر کتھ پیٹھ نظر چھے

بیقراری ہند تصوّر زندہ گی
بیرہ کھار آمت چھ زن کھر زندگی
زندگی کمی دوپ: گلابن ہند چمن!
بس کنڈ بوستی زانی تو پر زندگی!

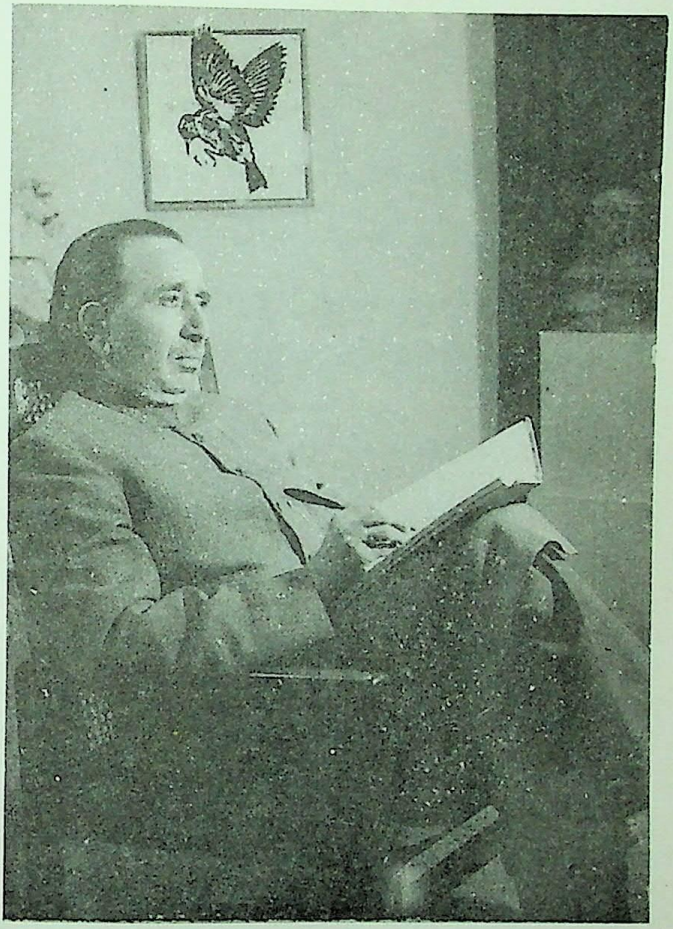

پھٹراال

زچھم گوڈنی ، اما پوز بے پھٹراال گوس
اَدے کنہ ما یہ پانس کیت وبال گوس!

یہ دُنیا فاضلا! اکھ زار پنڈ ہش
میے نا اتھ پیٹھ بہن لوگ پایمال گوس

وَنہہ از لوگم تگن گوڑ پیٹھ بسا طس
اَدے کینہہ چالہ زینہم باکمال گوس

چھَل تلوونی میے اسیا باز دیاوان!
تگم کینہہ جونٹہ مارنی خوش خوشال گوس

دوپم جوٹ پادشہ گوتے گوڑم جوٹ
میے پی کری کری ہرد ووٹ بے مثال گوس

پھرِتھ پھرن

حساب لوزِتھ ٹکس یا اُنس ہوتُتھ مے
تتے دِنتھم یتے اوس بانہ بتھ مے

وُتھ "کُن" یا گرأوِتھ قسمتکی خط
تمی ساتن ہجر لأنس لیوکتھ مے

گہان وُچھاتھس ڈیکچ رکھ سُجدہ دِی دِی
خبر اتھ پلیٹھ تہ زنہہ کأی یا اُستھ مے

دِپان اِبلیس ژٹی دِین سُجدہ پلزِیوم
لگے قودرُژ! پھرِتھ پھرِناہ ژھنتھ مے

مہ تھہ ژھٹی حُسنہ دریاوُس۔ اَیا لوزِ
اوّدُر یا زنہہ تہ گو دامن رُوچھتھ مے

تژُر عشقک فراقک آہ تہ نالہ!
دِپان فاضل خدایا! ژٹی یژھتھ مے

اوکس پوکس

منھ سمندر نیٹھ گرم برونہہ برونہہ پوکس
برونہہ پوکس برونہہ برونہہ پوکس زنہہ ماتھو کس

کُن چھ آگر۔ کُنی چھ کُنی پچ آگھی
کُنی خداوندی ژہ شونکت ما "اوکس"

میون آسُن آگھی ستی ہمکنار
وصلاکس اتھ منزلس پیٹھ ون "بہ کس"

عزمہ والین نش نہ ناممکن چھ کتھ
میانی کتھ یودنے بھی "تلوان" ژوکس

ٹیکھ علامت پیٹھ ڈیکس اکی سنز ٹیکس
فاضلا! سورے ونتھ ماسہ ہیوکس

کُن = اکھ، وحدت اشتریک = اک اونکار = (سری گورو گرنتھ صاحب)
آگھی = زان، عرفان، بیداری (Knowledge) علم، خدا شناسی

وِلیسیے سُہ نے آو یِمی سُند میہ آو آو
میہ دِلس ژرر آو ۔ وسے سُہ نے آو

وِدہ وِنی جوانی ۔ گُنہ ریہ میانی
وَنتس وِنہ اَسہ ناو ۔ وِلیسیے سُہ نے آو

ہرگہ نہ ڈرہ ہے ۔ سو درس سُہ ترہ ہے
کرہ ہا دِلس ناو ۔ وِلیسیے سُہ نے آو

اکہ سانتہ ہیہ ہے ۔ درش میہ دِیہ ہے
کرہ ہا بہ پیارا و ۔ وِلیسیے سُہ نے آو

میانس دِلس منز ۔ سُہ میانین اُچھن منز
وَنتس قدم تھاو ۔ وِلیسیے سُہ نے آو

فاضل سوالی ۔ ہتے میانی عالی !
غوصہ میانی مشراو ۔ وِلیسیے سُہ نے آو

آمو نہ آسو!

ہی مالی یِ کالی آسو نہ آسو!
تالی زالی یِ کالی آسو نہ آسو!

ژری یس سنہ گوم۔ مہرینہ گوم
گرہ نالی یِ کالی آسو نہ آسو!

ژھارِ نہ یم ین۔ سونہ بارمہ دِن
سیکہ زالی یِ کالی آسو نہ آسو!

دورہ دورہ لایان چھکھ ژہ تیر مژکان
میہ ہے ژالی یِ کالی آسو نہ آسو!

لولوٹک نمہ۔ غیصی کوہ کرس نمہ
تلہ ڈالی یِ کالی آسو نہ آسو!

یم شار یری تھس فاضلہ کری تھس
تتہ والی یِ کالی آسو نہ آسو!

اَسن کھنگالہٕ

قوبلی دچھ

چھ لولک لچھ وُری معشوقہٕ سُند پچھ
کرُن ما عاشقس اتھ واتہٕ تچھ تچھ !

شراب یس آسہ سارِی دادی کاسان
لگیا دِنی تس مریضنس قوبلیچ دچھ !

پہ گو عابد ، پہ گو زاہد ، پہ واعظ
پہ چھایتھ عالمس منز عاشقے یچھ !

عزازیل واعظس ما پوش سوخنن
مبہ اونمت بارہا تس منز اتھس کچھ

اکھاہ چھا لولہٕ دوٗد مت ، یس نہٕ گدریوو
پہ فاضل ہاوہ کس ہمس دادی لدوچھ !

سورنے وٲلی

یم چھ سورنے وٲلی کیٚنہہ۔ یم چھ سورنے والی کیٚنہہ
اَز یمن دِیو ڈٲلی کیٚنہہ
یم چھ سورنے وٲلی کیٚنہہ

کیٚنہہ یمن کانٛلی ونان۔ یم چھ بَس نٛژی نٛژی کھوان
ہے! یمن ناچٲلی کیٚنہہ
یم چھ سورنے وٲلی کیٚنہہ

وِچھ یُہند نظم و نثر۔ اوٚرہ یوسِچ وَن وَکھر
فیچرو یم کھٲلی کیٚنہہ
یم چھ سورنے وٲلی کیٚنہہ

لاگِنس مَنز بے مِثال۔ ڈول وایان باکمال
شُرُی تہٕ بُڈی تے مالی کیٚنہٕ
یِم چھ سوٗرنے والی کیٚنہٕ

مانگین پیٹھ بامُراد۔ خاندرن پیٹھ شادشاد
چھکھ نوٗان مَنزی سالی کیٚنہٕ
یِم چھ سوٗرنے والی کیٚنہٕ

گژھ یِمن دنی تربیت۔ کارو بارٕچ نیک وَتھ
یُتھنہٕ روزن خالی کیٚنہٕ
یِم چھ سوٗرنے والی کیٚنہٕ

از زمانکی مہربان۔ بانڈہٕ پاٚ تھرٕ ہیوٗ کران
ژوٗر کیٚنہٕ یِم ژراٚلی کیٚنہٕ
یِم چھ سوٗرنے والی کیٚنہٕ

اَسن کھنگالہ

غزل

گرَس لُج باٗزی آخر باٗزی گارَس
ہَتا کینہہ نا چھونیو پرَوردِگارَس

اَگر زاٗلی ساسہ بدی پرَوانہ شمعَن
ہَتا کینہہ نا چھونیو نُورَس تہ نارَس

کھَنان گے قبرہ کھنوٗنی قبرہ کاٗزاہ
ہَتا کینہہ نا چھونیو زَنہہ اَندَ مزارَس

دَپان ژھوٗڈی گے سَفر۔ مرآے نزدِیک
ہَتا کینہہ نا چھونیو اَز گرَی سَوارَس

کھَسان چھی زَونہ پیٹھ فاضِل! کمَند ہیت
ہَتا کینہہ نا چھونیو وَاتھہ گاٹہ جارَس

غزل

کھانکھ!

کُی سنا وہمن اِزکی کری پایمال؟
دِل دِوان تس، یس وِچھان ژر چال ڈال

کورِ موج ژھاران چھ بُڈی بُڈی خانہ واد
خانہ مُنزی ڈیشان گگر۔ پنزی۔ بیاری۔ شال

اکھ چھ آسمان ہری سہ مُٹ کھیتھ فاقہ زن
بیا کھ آسان چایہ پیالس پیٹھ خوشال

کانگرین ہُند جوش ہعدک دُہ ہَوا
از ببکارن سوفہ تلی کنی زن چھ تھال

"چنگی"

تِم تہٕ شٕہرس منٛز نہ زنہیم گُزرہ دَرائے
تِم تہٕ آدَم : زُونہ تام ماران چھ ژھال

راٚتی راتس وو پھ وو پھاو پھ لیفہ تل
پیر صاٚبس وُی نہ شاید چھولہٕ دال !

پیرہٕ کھری ناوہ پھنمبس آمژ بدٕس
ژورہٕ پاٚٹھی ، حالانکہ کھُنٛز تس وال وال

ہے ! "سنگر مالن تہٕ پژھی تو کیاہ سبب ؟
بخشہم کیاہ ! کرالہٕ کور اٚسم مُدے

ہاے ! کعبس نِش کرٕمیس تال زال "
عُمرہٕ پتی از فاضلن کرٕ چھیڑ چھاڑ
بُرقہ تلنس : برونٹھہ کھانکھر کاوٕ کال

اَسن کھنگالہ

غزل

سٹیجن پیٹھ کراں ہنگامہ گری تھمپ (Thump)
تمن آساں چھ تل بے عقلہ ہنز رمپ (Rump)

اُمس وونٹس چھ ہوئے وو کھ سوئے
یتھے چھس بتھ تتھے چھس لوٹ تتھے ہنپ (Hump)

پوتس مار گاڈ یتھکنی ہو کری غوش
مگر گوڈنی کرو بازر ہنہ ڈنپ (Dump)

پنن وخ راوِ راواں کیتی بیکار
بنیکھ ولی نو کری یوودے کرن جنپ (Jump)

چھ از سردی اندر زلگرتہ کریشان
اُمس جل وال بدلاوِ کرس پمپ (Pump)

ستارو زول کور فاصنل نبس پیٹھ
زمینس پیٹھ چھ روشن گیس تے لمپ (Lamp)

ژکھ ماسہ آئی؟

ژہ کرتھم جاپہ جائے خار خاہی
سہ وونمے پوزہ اما! ژکھ ماسہ آئی

دیپومے: بار ہا، "رند پیر مانن
ژہ آسے یژھ نیت تژھ پیش آئی

ژہ پھیران وازہ وانت: پوژہ پشرنے
کھوان چھکھ چنخ، مگر باژو ورآئی!

یمو زن ٹین وویہ۔ پیار کو تھکھ
سہ ما موزتھ! مگر سوٗرنے سہ وآئی!

سَخن سیوٗد سادہ گوٗژھ آسُن ، اَما پوٗز
بُہ وَنہے پوٗز ! گژھم ما بے حیائی

بہ ظاہر مُشکہ پلوٗن ہنز نمائیش
بہ باطن ژوٗن دوہن ہنز ناصفائی

بَہتھس صابن ، اَتھن پھش سورمہ چشمن
ڈیکس خنجر ، عمامک چھج حنائی

کَران گوکھ پوٗز اَپزُ ، گوٗی خانہ آباد
غریبن نِش وونتھ ۔ دُنیا فنائی

دَنکھ کیاہ فاضلس کتھ چھس حقیقت
مہ وونے پوٗز ۔ خبر ! ژکھ ماسہ آئی

غزل

حُسنِ ظنون اوسُم ہگمہ بوڈ ٹپلہ کھیوم
بے وفا لوگن ! امہ کوتاہ کریو ڈھپیوم !

اِبنِ مریمؑ کیاہ میسحائی کریم
لوچرس منز ہے ! امہ لولک تپھ سنیوم

تہندہِ دیدارِ چ تہ جلوِچ کنتھ مہ کر
طور ہتھ گوم سور۔ اکھ پر تو پلیوم !

دلبرا ! زونتھ بہ چھس مرنس تیار
حال پرِ ژھنے چھکھ ونان "وونی زیر گوم

گژھنہ سپدنی عام یلیژہ عاشقی
مومنس، اُٹی اُٹی بہ کوڈ ہس پوزونیوم !

فاضلن دوپمت عجب شے عاشقی
ہے غمن کھیونس ! امہ عشقک غم کھیوم

غزل

لبان عاشق حیاتی زندہ مری مری
چوان آسان چھ موتکی پیالہ بری بری

یمو دتی لولہ سوّ درس اچھ لُوتھ زالہ[1]
تمے گے امتحانس تارہ تری تری

چلاں چھا عاشقی منز بحث و تمحیص
چھ کیاہ حاصل ایل۔ ایل۔ بی پاس کری کری

اتا لیقس ونان لولک سٹوڈنٹ[2]
بہ رُودس ان پرے ہیو عمرہ پری پری

ے دوڑ (Run) چھ بدلے زندگی ہنز دولہ[3] فاضل!
ڈوکان اری اری۔ دواں دوراں چھ کھری کھری[4]

نوٹ: ۱۔ آنکھیں بند کر کے ۲۔ وہ ستاد ۳۔ دوڑ دھوپ ۴۔ گنجے۔

اَکھ عرض چھُم

بہٕ نے سپدُس مسلمان ژے بناوُم
کرِی اَہی خوٗدایا! میبون رُم رُم

خوٗداوَنٛدا! ژہٕ دوٗپتھم قوٗلب ژھارُو
گژھی کیاہ کُم ژہ اوسے پاپہٕ ناوُم

حیاتُک آب کُمی لوٗب عُمر ژھارتھ
کوٗ کرِنا گے تلا! کیٚنہہ دام چاوُم

ژوٗاپچ کل گنٛنی چھے جنٛنتچ کوٗنز
ہتا کسی لوٗپتہٕ! نوٗو کیٚنہہ رمزہٕ باوُم

پاٹھ چھہ لوکٹس واٹ خانس
نٛ ونان۔

بہٕ ترِاوے کھُول چانس مرقدس پیٹھ
ہتا گوٗبرا! بیٚتی کیٚنہہ کال پلزُم

ونان چھکھ قاضلس از دوٗہلہٕ پیارے!
تلا ونتم مہہ از پوٗت زوٗنہٕ سمکھُم

اَسن کھنگالہ

پوزٕ سجدہٕ

نیمازن نام یوٚد تھووٚتھم بہٕ ہوٚدس!
ثناء پرٛی تھے خیالن چھم لگاں ہس

بہٕ چھس اکھ شارٛگو چھس عشقہ بیمار
دیماغس منز لگان چھم حسنہ بازار

وزاں چھم سازٕ ہوی دوٚ شوٚنی کنن منز
بہٕ چھس راواں مگر سجدک کران ٹلنز

یہ کینہہ چھم ترووٚمت پتھکن ہیہ آساں
تہٕ سورے چھم اچھن تل زندہٕ باسان

دٕچھنی کھوفری گژھان یوٚد کتھ وٚد لاپچ
گژھاں چھم دٕرٕ نیٹھی پانس وتھ گژھیتھ

خوداوندا! یژھن میانین نیمازن
بہٕ تے زٕ انتھ تہٕ مانتھ چھسنہٕ مازن

مسلمان تم تہٕ یم پوزٕ سجدہٕ پراوان
تمن نا دل پنن وتھ راوٕراوان

لاؤ بالا !

(نوّو غزل، مطلع، مقطع، ردیف تہ قافیہ وراٗی۔)

میہ گاجم نیہہ تہ نیندر اُکی حسینن
دیان چھم وُنی یمے، آسے ژہ پیارُم

دوہا گوو شیچھ تھوٗمیس۔ قولہ رُسی تس
بہ تھوٗ تھس پیارُن وعدس وفا کرٕ!

حسین آسان چھ ہرجائی۔ مگر موت:
اگر آسان اصل موت تس گشھان کرہ نی

سُہ فرہاد نجدہ بالس یُس دوان کھن
انان اکھ آبہ کوول شیرین مگر مست

چھ حسنس بے نیازی غم چھ لوٗس
یہ زانن تم: یمن گدریوہ پانس

غزل

بہ اوسُس فقرِکس اَکی سے جندس منز
زُروے وونمس میہ کیاہ اوسم چندس منز

وِٹھن پیٹھ میوٹھ دیتمس زیوٹھ دیتمس
میہ نا لوگ لذتھے تیتھ زنہہ قندس منز

کرانٕ سورے چھ پانے اکھ کرن وول
فقط تھوون بہانہ اکھ بندس منز

اَڈین گے تے، اَڈین پھلے تے اَڈین پھسے
میہ شیہلاوی لولہ نارکی تتی وندس منز

وَنان چھس نوو غزل، فاضل! وُن چھم
بہ کل روزہم، موو درد گ ہش دندس منز

بد مشورہ

چھوٗن کِنن والیو! یژھان چھکھ باژ ہتھ نیرن جَجس
تولہٕ نکی پرانہٕ بدلاو ۔ کوٗنٹلس کرخام مَن

ایرہ گاہتی یم چھ آسان ، تم چھ ویرین ٹنگ منگان
ژیٹ درویشی تمن ۔ یوٗد کھوس ہیوٗن چھے احمقن

زیٹھ تسبیح ۔ کھراو تھز پیچانہٕ مَس ۔ چشمن خمار
ٹکیہ ، کٹھ سجادہ رٹھ ۔ مُفتک بنی ہا کھبن تہٕ چین

اُڈی چھ خوش آمد کرتھ آخر پنن مطلب کڈان
کام نیران چھکھ یمس نش ۔ تسی چھ لاگان کرالہٕ پن

شُری چھ کوچن منز سبھاہ بتھی پھری ۔ یمن پرژھنس نہٕ کنہہ
یم چھ زاہتی اکھ اکس پتھ ۔ فاضلا یم کیاہ کرن

اَسن کھنگالہٕ

غزل

مہہ زاٗجم اُکی حُسیتن وارِہ وَس اَز
پوان واٗتس مہہ نِش دوہ تارِہ بَس اَز

اگر شہرس اَندر عشقس گژھان تھوتھ
مگر گامس اَندر کُس زاگہ تَس اَز

دوپُن اَنہارِہ بَس رَبّ کُن چھُ شُوبان
اَوَے تُلی نے سُہ مولے پانہٕ دَس اَز

ژہ چھُے خوے رُت ژہ چھُے موی رُت ژہ لوے رُت
یہ بوزان یارِہ لوگیا وارِہ رَس اَز

گیوان واٗعظ شرابکی گوون چھُ تُنی پاٹھی
تمِس ما دِیت خرابو ژُورِہ مَس اَز !

دیان لکھ پانہٕ لیلا زُونہ پیٹھ وُژھ
چھُکھے مجنُونہٕ پوز عاشق ژہ کھس اَز

چھُ فاضل بے پُسی اَندر چھیتیو مُت
بکار آیس فقط گنی سنز وُنہ کس اَز

ہ آش۔ دوہید

غزل

اَسن کھنگالہ

مہ نا زنہہ گیان حاصل گو کھچس منز
وصف یُتھ آسما جنّس یچھس منز

خود ایس نش کھسان کُس پاوی ہیرو
ژہ ژھارُن چھے تہ ژھارہ پننس وچھس منز

یمن اورک ہدایت سوہ بناوان
تمن اکسیر نوّن باسان کچھس منز

عمل قائم دلس تے نیّتس تام
گژھی ناکینہہ ژہ یوّد پھیرکھ لچھس منز

ھلالا! پوٹھنچ کل تھو برابر
گژھی بدرالدجیٰ اکی سیے پچھس منز

ونان آس فاضلا! سوہ نزل ہمالس
مہ منز یم رنگ، تمے چونس گچھس منز

غزل

چھِ جن، دلو، پرانہٕ اَنسانکی مَلک خوش
بہٕ تُھرنس نحقہٕ فِکرن ہُنٛد جُسّم

یُتیتھ آبس شفایابی دَیان چھی
نٹیو نارلو مبہ کوتہہ چوم زَم زَم

اگر حَض آدمسٔ کوٚر دوکھہٕ باژن
مبہ کیاہ کوٚر، کیاہ خطا کوٚر، کیاہ خبر چھم

اگر زَنمک سَزا چھکھ اَزتہٕ پیتُرن
کوٚرتھ کیاہ آدما! کیٚنہٕ ناخبر چھم

یہٕ دُنیا: قید خانہٕ، واعظن دوٚپ
مبہ اُتھی وہمس اَندر کوٚر پانہٕ سے نَرم

اَسُن میون یُتھنہٕ زانکھ فاضلا! پوٚز
اَسان چھُس کیازہٕ لانس چھُم غمے غم

مُشدۂ مُتولی

(حسبِ حال)

پہلی بار ۱۹۶۲ء چھاپ ہوا۔ فاضل کاشمیری کی سابقہ سکونت: ڈبتل متصل گنز کھوڈ۔ سرینگر کشمیر

اُسی مُسلمان

بہانہ گوو بُنتھ گے اُسی مُسلمان
وناں اُسی لکھ چھ بس اکھ کلمہ زانان
مُسلمانی چھ منزل یُس سٹھا دُور
یہ کیاہ گوو کیازہ گوو اُسی پاٹھ مانن

— · —

کیمیا

کران ایمان سوون کم مابہ ترامس
بناوان کیمیا اوس جنس خامس
سوونس میشر کر اما پوز کلمہ کوین!
کنان گوو روبرو خاصس تہ عامس

شکایت

مُسلمانس شکایت پَننہ پانچ ۱۱
خشی سان وُگ رَٹن رَسیچ رلوانچ
ژھنی تراوت نبیؐ سُنزی رہنمائی
دِلس منز رِشش کرِن پیدا قرانچ

حسدُک نار

مسلمانس دِلس گوژھ عار آسُن
نہ بے رحمی نہ حسدُک نار آسُن
چھ نیزو نشترو جادہ مُشکِل!
گلن ہند جامہ لاگتھ خار آسُن

کرتُوت

ضمیرک آلون نفسکی اارن
زنم دِیتمت یمو نون تہ نارن
قیامت گے اُنتھ یم سانی کرتُوت
پریشان کرِی اتھن ہندی کاروبارن

بانگ: اَڈِ یو تھو بانگ رسمہ رُجدہ حیلہ
تھوُوک دِین نفسہ پاپت اَکھ وسیلہ
خلوص چھے شرطِ اوّل دیندارِی
نتے پی گمرہی کُن اَکھ سبیلہ

سرخم: رسُولُ اللہؐ دپان مسجد چھ بہتر
زشان عالم اِمکان سراسر
اُتی سارِنی چھ سرخم تس اُکس کُن
چھ کوتاہ اَتھ بجرا اللہُ اکبر

میل: محمدؐ زینتِ محراب و منبر
تھوان وچھ وچھ قدم مسجدہ اندر
گژھان اَتھ جایہ میل بندس خدایس
پریا! لاگُن اَتی ہنگامہ پرور!

نیت جدا جدا

معلوم کیاہ نمازن کیاہ کیاہ چھ منز ضمیرس
کس کس خدا دلس منز۔ ابلیس چھے بُلتھ کس
سارنی چھ مُشدہ اثرنس نیت جُدا جُدا
اکھ گو نمازہ واصل۔ اکھ لوگ بلایہ سوقس

گرم سودا

چھ ابلیس سجاوت تھاوِتی دُوکان کم کم
سیمن پیٹھ سامری ہندی چھی کنیز سامان کم کم
مگر گرما گرم سوفک وچھم سودائے بے جا
خسارک مال زانتھ ملی ہوان انسان کم کم

جنگ

رُحس نفسس۔ پُنزس اپنزس اندر جنگ
فرق دوان منز چھ لچھ تے ساس فرسنگ
کُنس گو سجدہ دِین ہیتی چاش نفسس!
کھولس نفسس تہ اپنزس ستی انگ انگ

رُوح

خُلوصُک رُوح گوژھ یتھ مُشدِ تراوُن
یہ گوژھ خودِ رائے متوٗلی بوزِہ ناوُن
کرُن دَہ مُشدہ ناوَس پیٹھ قربیَن!
یہ گونا مُشدِ ہُنٛد مَقصد ڈباوُن

مِنت

بیاکھ مِنت مُشدِ مُتوٗلی مُشدِ کھار
کھوجِ سانِس آنگنس پیٹھ بیلکھ دار
وَننہِ لوٗگ سوٗفس بیمِ وہ نی گاش ژوٗر
دَر اَصل اُمی ذاتیاتس تارچار

ذاتیات

متوٗ بے پَردہ کرتم مُشدِ والے
ژہ ما زونتھ خدا ما نارہ زالے
ژہ پرانین داتیاتن بدلہ ہیوٗ تلھتم
خدا چانین نمازن کُل نہ کھالے

ایمانداری متولی

یہ پھیوُس وایاہ گامن تہ شہرن
مہ وچھ پزی پاٹھ کیہہ متولی چھ احسن
دِلس خوفِ خدا۔ مسجدہ حرمت
تہ ورتاوان یہ جائز تھو شرعن

خانۂ خدا

یہ مسجد متولیا! خانۂ خدا زان
اتی لوب سائکو ایمان و عرفان
امیک پرتھ گوشہ وون نبین چھ مسجد
جدا بالکل فرنگی بار بر وان !!

ولا تدعوا

ژہ قرآن متولیا! حد نظر تھو
ولا تدعوا مع اللہ در جگر تھو
ژہ سوفس پیٹھ کرتھ جادو بیانی
یہ مسجد از سیاست پاک تر تھو

حمامک جوش

حَمامک جوش رَاوُر شیشہ دارِ لو
یہ کُر کاڑی گری کرمتوٗلی تہ چارِ لو
حَسد گالان چھ ایمانچ حرارت

یہ سورُے کوٚر سیاسی کارہ بارِ لو

زرزران

اُکس مستورہ شرہ نی گوہ و آنگنس منز
نفل پرنک کرَان بیچارہ اُس سنز
وِچھان اوس مُشدہ مُتولی تس لیو کنی
یِتھین گوٚژھ پیوٚن کنن وٹھ تے اُچھن کنز

شیشہ دارہ

حَمامس دارہ شیشن روز پھش پھش
چھ زرزران سون مُتولی یِتھ چھ سرکش
نوہ شن ارمان وُژھ کنہہ دار تھوہن
یِمن منز کنہہ چھ یِژھ تِژھ کنہہ چھ مہوش

شرارت

کرِنی منز مُشدہِ شیطانس حمایت
برنگ دِین ورتاوِنی شقاوت ؛

یہ حرکت مُتولیا ! استغفر اللہ
ووّنے کمی مُشدہِ لاگِتھ کرہ شرارت

موٗالی

ژہ بروٗنہہ یتھ مُشدہِ اسم شان عالی
ولیکن از نماز لوٗنش یہ خالی
ژہ سوٗفس پیٹھ سیاست پھانپھلاوٗت
ژہ نا مُتولی ژہ چھکھ سوٗفک موٗالی

نوقصان

چھ مُتولی مُشدہ ہمسایین کران دہ ؛ ؛ نقصان
کران سوٗفک موٗالی اتھ پیٹھ چھ وہ واہ
کران تخ غیرتس از اکھ وِشخ گرہ
کنن چھکھ خوہش کران مظلومہ سُند آہ

گوٗر

مُشدِہ وانک گوٗر اوٚن مُتوٗلی بُسیر
چھُس وَنان گاہک مہ رٚوس باقی فقر
پانسہ گو ناچیز منصب چیز گوہ و !
لوٚٹہ میون زانکھ بینا ظرفِ چھُقر

تُج

چھُ کھوٚران مُتوٗلِس تُج مُشدِہ وانک
دِواں چھُس مازٕ وُچھ وُچھ میٹھ تانک
دِپان چھُس تہٕ کٔرٕ ہو روزٕ مہربان
وہ تھیا یتھ دوٗرِہ منز کنہہ تہندِہ شانک

شین

وچھونٕ وٚشین پیو و لوٚگ مُشدِہ چیرٕ گیش
بکارو گونڈ کمرٕ وٚنٕ مُشدِہ کُن درٕاے
اُونکھ زینٕ لوٚگ حمامس میٹھ چلے جاو
کرٕکھ باقی دَرن منز مُشدِہ گگرٕاے

ہُس مُش

یہ مُتولی ماسہ گوڑھ بے زان آسُن
یہ گوڑھ کم جاوہ با ایمان آسُن
رَواتھاوان یہ سُوفس پیٹھ تہ ہُس مُش
اُمس گوڑھ غلطین پُرسان آسُن

مشجدہ لور

مُشدہ وانس بیوٹھ کانڈر بیچ تہ گور !
مُتولس خاطر سید خوش پور پور
سیتہ میلن تازہ ، قلم ۔ دوہ دتہ ناز
تالہ پیٹھ تھاوِ فی یمن چھم مُشدہ لور

۲۴ ژاک

دپان مُتولی یہ چھم تن پاک مَن پاک
دپان کانڈر یہ مُتولی سخ چالاک
لِوان چھم تے دِوان چھم مُشدہ ہند بَرم
تُلان چھم روپیہ پھیر دی دی ۲۴ ژاک

اَسن کھنگالہٕ

ہلندر بند

چھُ ابلیسس اتھس منز مُشدہ مُتوٗلی
دپان چھُس از کلس گنڈہٕ ژرہ ملمُلی
کرکھنا مُشدہٕ ہمسایِن ہندر بند ؏ نالہٕ
گرین یُتھ دوہ درنکھ دُری داسہٕ ولاولی

داسہٕ دوہ دران مکانس داسہٕ دوہ دران ۔ نالی ابتر
مگر مُتوٗلی چھ لاگتھ توتہٕ خود سر
چھُ تراوِتھ گالخانس سیتی سوٗرے
زِنیک بوندبس کران از دہ استمبر

کعبہ میونے یہ مسجد قبلہٕ میونے ، کعبہ میونے
وندس شُری باڑ ۔ دولت ۔ مول کرونے
امیک زکھ گوھنہٕ دِین ۔ یِی ووٗن رسُولن
یہ مونے بس نہٕ اکی متوٗلی پہ مونے

بجلی:-

یہ بجلی محکمچ روشن امانت
کران گو ہیشہ متولی اتھ خیانت
دپان سوفس تہ گژھی کینہ زانکی زالی
دمودوہن فیس زائو آٹھ تامت

داغ:- "دپان چھس دور سینک داغ کرہا
حمامس خدمتھاہ برپور کرہ ہا
یہ متولی آیہ تن سوفس حمامس
مہ تام یوڈ آسہ ہارس ماگ کرہا"

ماہ ہارس — ماہ ماگھ *

آہی:- کران متولی حمامس پیٹھ چھ آہی!
کھٹیس دائیم تہ قائیم تھو الٰہی
مہ ونہن وہری وری یس میر چودھری
مہ گژھ پوشنی یہ تژ تژ پادشاہی

موالیو! مَوالیو! مُشدہِ منز تُلی تو ہلہ تہی
مہہ ستی دی تو کُنی ٹُنگ برلہ تہی
مہہ دِین آلو چھ حسدک ذاتیاتک
کریو میانین کتھن آئین الہ تہی

زرین بیہُس گو ماریچس منز مُشدہِ زرین کم
یہ وچھ وچھ مرنہ پیو وُتوُلی ہوتن غم
دوپُن میانیو مَوالیو! ژراپہ باجو
قسم چھُم مُشدہِ ہند! سوفچ فکر چھُم

بُخلات تتزر سوفک تُلان کم کم بُخات
دماغن منز بھران تھدی تھدی خیلات
باندازے حماقت وانگجن منز
چھ متوُلی باگران لکہ ہندی مکانات

یہ مُتولی ترشہ کران حرکت چھُ مزی مزی
چھُ سُوفس بیٹھ کھیوان زن کاو گنزی گنز — کوتے
موالین ستی میٹھان تم اُمس ستی
گژھاں اندازہ چھُم اُگی اسنہ پُنزی پُنزی — بندر

حمامیا! چھکھ ژہ فکرن منز پمت بلی
گرک زُین چھا موکلی تن اُزی انو ملی — (ایندھن) Fuel
غلط گوو! غُسلہ باپتھ آب وُشاو
بہ چھُس مُتولی حکم چھے مان وُلی وُلی

حمامس مُشدہ مُتولی گوو مہربان
تہ دوپنس نیبرہ محلکی ہوتی آسان
ژہ یوو دوے رات کیت جتھ کری تنگ
ژہ کر لوت مُشدہ حاطس منز پنن پان

سیاست سیاسی انتشارکی بت بناوِنی
یمے یتھ مشدہ سوفس پیٹھ سجاوِنی
یمن دِنی زلو تہ متولی کی کرنی پور ؟
یمے گے ساری ہندی زال تراوِنی

خدایا ! دِم مبہ عمرِ جاودانی !
بک بک بہ منگے دِم ژہ منگنس کامرانی
کران یم مسجد سوفس پیٹھ چھ بک بک
تمن گژھ ینی بلایہ ناگہانی !

---

۴۲۰ جماس پیٹھ تہ گوژھ دِین درس و تدریس
اتین ہیون گوژھ تہ جرن مسجد ہند فیس
دِین یتھکن چھ مسجد سوفہ ہتھکن
یہ پنژہ فیصدی گو چار سو بیس ۴۲۰ !

پرآنی متولی

خدایا! مُشدہ مُتولی برونٹھ تے آسی
چھیہ یم خود راے کیہ ظالم تہ بکوآسی
یہ کیاہ زونتھ زانس گوتلکھ پیٹھ
یمن پوشی نہ یُس بس تسی ژھنن پھاسی

پاگام

رتھاہ باقی چھ وہ ذبس ماہ ہارس
نیبری دس وتھ بہ کارن کاروبارس
دوپکھ سوفس ونن گوژھ مُشدِ پاگام
جمہ دوہ اُسی یمو ---- پروردگارس

میرا خامہ آگہی ہے صاحبِ دل کے لئے
پر مری شمشیر ہے اِک صدمہ غافل کے لئے
(فاضل)

نہ اورک نہ پورک

خدایا! مہ چھمنا سہ ارشاد اورک
"ژہ ہاچھکھ مجسّم خودی ہندتہ زورک"

مہ دژ تھم خلافت۔ بہ چھس توتہ مجبور
مگر بیکسی منزتہ ربّا! مہ ژھورک

مہ کورتی یہ کرنو وتھس ژورہ تے تھی
ہیکا چانہ قوہ دژ کرتھ کنہہ تدورک

یہ دنیاتہ چونے۔ سہ دنیاتہ چونے
خدایا بہ تھووتھس نہ اورک نہ پورک

گوہہ چھا نہ چھا۔ توتہ استغفر اللہ!
ژہ پلزک تمن جادہ یمو ژہ گورک

بہ وہے خودایا! ژہ مشکل گژھی ما!
دوہے گیت گیوی گیوی مہ ہاتارہ تورک

جہنم حقیقت۔ شکایت حقیقت!
چھ الحق مّن! عداوت مہ ہورک!

(نظم نامکمل)

غزل

آسہٕ ما اَپزَن نمازَن تام کینہٕ!
سوٗرگہٕ زِٹھی لاگان چھ "سوٗفکی" ہام کینہٕ!

کہوچن کھسی کھسی چھ عاشق زنٹان
پوختہٕ کینہٕ، موٗرے چھ نیران خام کینہٕ

سیر باوان چھکھ مگر اندیشہٕ چھم
سر چھ آخر سر۔ گژھن ما عام کینہٕ

ساقیا ژیہٕ ستی ہلوٗن آسہٕم!
چھس وچھان پتھ بروٗنہٕ پھٹن جام کینہٕ

فاضلا! ہانژھے چھ وانسن آہٕ سیخ
صبح کینہٕ ڈیٹھم۔ گذارٕم شام کینہٕ

داتھر

(چند بند)

کیہِ وخ گوشرِن گرگھ لجہ وُاوُلی
دِپان چھِس گُل ہیوٗ ٹھس ہیٹھ آم پھلی پھلی
پھلے ڈلیتھ مہ زرن کھوت ناز اُلی اُلی
مگر ہیم زرن چھ لنگی لیشر چاری تے کُلی
یمن منز پرتھ اکھاہ آچھر مہ باسان
وَنیو مے نا اگرُک داتھر مہ حض زرن کیوت آسان

سوٗپس پِنٛ کرُو گاسٕس چھ ریہہ کم
کرِنیِ اوٚبرٕن تہٕ سردِی کھورٕنم تم
اُندرِی دانٛ توت ۔ ہگرو چھتُس ہُندرٕ زرم
نیٚبرِی تالپس تہٕ رُودس ازٕ چھ ٹھم ٹھم
کھوٚ کھِشِ کرُونٛ یہ موسِم شُرمہ باسانٛ
وَنیومے نا! گرُک داتھرمہ حضٕ زرانٛ یوٚت آسانٛ

گرٕس منٛزِیُن گژھُن مہمان داری
سماوارٕن وِہٕن تے مجمہ کاری
انٛیِ پف ۔ قُلچہ قتلم ژاری ژاری
اُکس پیٹھ اُکھ کھوان پوٚژھ سیم چھ ساری
کِتس پیٹھ کیُٹ ۔ کھرِس پیٹھ کھرمہ باسانٛ
وَنیومے نا! گرُک داتھرمہ حضٕ زرانٛ یوٚت آسانٛ

گرہ مانجن، چھلن، ژھیٹی وونی تراوُن
گرہ دانس پیوُن : سیُن پاکنا وُن
گرہ ہردِنی ۔ گرہ سوٗت نار زالُن
گرہ کھیوُن چوٗن ۔ گرہ کھیاوُن تہ چاوُن
نوشن کورین چھہ کھژمژ تھرمہ باسان
ونیومے تا! گرُک داتھرمہ حض زان یوت آسان

— · —

گرس منز گژھی امارِ کی ژانگی زالِنی
بُخارین گژھ وندِچ لژھ ہاے والِنی
پیمتی کرژھی، چونچہ گژھی اور یور ڈالِنی
پُتھری وونی دِتھ اوٗدُر چھم مُرمہ باسان
ونیومے تا! گرُک داتھرمہ حض زان یوت آسان

— · —

گرِچ گرویٹھ ، شُری ، جایُن سَجاوٹھ
کوہ کُر - گُب - گاو - ژرھاوِچ - دانُد تے کٹھ
کوہ لٹر کُٹھ ، بانہٕ کُٹھ ، لیجی ، دیگ تے مٹھ
پلنگ ، کُرسی تہٕ ٹیبل ، چوکی تے کھٹھ ، چارپائی
ہیمو ستی خانہٕ از چھُم پُرمہٕ باسان
ونیومے نا! گرُک داتھر مہٕ حض زان یوت آسان

شُرین تعلیم دِنی ! چھُم خانہٕ آباد
گرُک سورے کرُن خہ شحال و دِلشاد
لوہ کیٹی تامتھ کرُن وادس نہٕ زنہہ واد
اَزیک دوہ رُت کڈُن تھاوُن پگہٕ یاد
پَنُن دِل فِکرہٕ ستی آوُر مہٕ باسان
ونیومے نا! گرُک داتھر مہٕ حض زان یوت آسان

مُشاعرہ

بُوٹہ وانک مُشاعرہ

بُوٹ

یہ چھُس سوٹہ وَالین کھوٗرن ہنز سجاوٹ
مہہ لاگِتھ پگان تمی فٹافٹ فٹافٹ

نیچو: بوٹہ بجگانہ چھم پانہ سے ہوی!
کرَان تم چھ کرہ کرہ ، اِدھرہٹ اُدھرہٹ
وزِلہ تم - لیدری تم چھری تم چھ آسان

براوُن تم رسیہ تم صفاچٹ صفاچٹ

آسن کھنگالہ

بوٹ

لیدر شو ربر شو۔ سپر شو[1] فاین شو
یمن منز تہ آسان ہلاوٹ ہلاوٹ

دربر[2] کس یژھان لکھ وچھان بس دکانس
نزاکت، نزاکت۔ بناوٹ بناوٹ

وچھت پکھ تہ بوٹس سیٹھا کال نیری
کنن کھونتی[3] دی دی مہاژرٹ مہاژرٹ

بہ حُشش شار گو بوٹ تھووم تخلّص
غلط ماگڈیم کنہہ۔ چھم نٹ مہہ ہانٹ

۱۔ سپر شو: اعلیٰ قسم کا بوٹ۔ ۲۔ دربر: پاؤں کی کھونتی ٹھوکر

سینڈل

کھوُرک زیوُر چھ سینڈل نازنینن۔ اَمیک ہاوس چھ جادُے مہہ حبیبینن
یہ لاگنہٕ چھا کتھاہ، سوہ خناہ خیالاہ۔ یہ چھے پُزکتھ۔ ژہ تھوکن میانہٕ یارا

یہ شُوبان تَس یمیس کھوہ رصاف آسن۔ نتے سینڈل چھ زَن بے شُوب باسن
یہ سینڈل ناسہٕ تراسن چھے وُبالاہ۔ یہ چھے پُزکتھ، ژہ تھوکن میانہٕ یارا

یہ سینڈل زانتن اکھ تاپہ یارہ، چھ اتھ گینگٹھ تہٕ رنگ روغن نظارہ
دَرُن رُودس اندر اتھ ہا محالاہ۔ یہ چھے پُزکتھ، ژہ تھوکن میانہٕ یارا

ژہ اتھ نیرن مہ نیرن دار وقتس، ژہ اتھ آسن مہ آسن پار وقتس
گژھس آسنی فقط چالہٕ تہٕ ڈالاہ۔ یہ چھے پُزکتھ، ژہ تھوکن میانہٕ یارا

کھوہ رس مینژ آسہٕ نے سینڈل کریس کیاہ، گلٹھ، تھژ کھوہ مخمل، توسیمہٕ بے جا
مہہ وونمے اکھ بیشارہ، اکھ خیالاہ۔ یہ چھے پُزکتھ، ژہ تھوکن میانہٕ یارا

تخلص میون سینڈل شار چھم اوٗرہٕ ہمٹھم نانگل، چینی تے کونش، پلہوٗرہٕ
پنُن تہذیب تراوُن کیاہ بہٕ ژالاہ۔ یہ چھے پُزکتھ، ژہ کن تھوکن میانہٕ یارا

چینی

چھُ کھلہوٗر تہٕ پلہوٗر اکی شکلہٕ یارو !
مگر چھے چینی وِچھ نوٗی شکلہٕ یارو!

چینی عام گیمٕژ - یہ فیشن بنیمٕژ
قسم دَر قسم چھے یہ اَلمارہٕ لاگتھ!

یہ شروٗگ شُغتہ اَسن - ہنہٕ دروٗج تہٕ اَسن
سوٗدیشی کھورس ژھن ژیہ سوٗکھ وَاتناوِی!

ژیہ آرام وَاتناوِی - اگر مینٛژہ آسی
پکھ وُلی - دَوکھ وُلی - تہٕ آرام وَاتی

چینی جان روزان - چھنا سفرہ بایت
یہ کتھ آزماوُن - اگر چھکھ ژہ شاعر

گورگابی

گُرگابہ ہنز نزاکت ۔ پاٗزارہ چھا سہل کت
ہاکو ہنہ معنہ وَن اَتھ
نَنہ وور یُتھنہ پھیرکھ

گُرگابی لوٗز تہ خوشونی ۔ سُے زانہ یِمی کھورن ژھنی
یِمی لاٗج تِمی نسہ کنی
نَنہ وور یُتھنہ پھیرکھ

کھورِ بانہ اَکھ ضوٗرورت ۔ یہ شرافتچ علامت
یہ چھ مانی مژ حقیقت
نَنہ وور یُتھنہ پھیرکھ

پرانین خوجن اَچ ہال ۔ لاگان یہ قیس تے لال
کھورِ بانہ وانہ وُژھ آل
نَنہ وور یُتھنہ پھیرکھ

کھورِ صافہ پاک تھاوُکھ ۔ یِمژ، سُور، لژھ مہ ترٗاوُکھ
صابن تہ آب چھاوُکھ
نَنہ وور یُتھنہ پھیرکھ

جیوُتی

برۄنُہہ اوس آسان جُوتا مردَن
اَز ہو جُوتِی عام گاہ مژ

باٹا بُوٹ واٹی پلہر جایَن
شہرچ رَو ہو گام گاہ مژ

"زاٗم برانْدس نو دِژ نَم سینڈل"
اُتھی پیٹھ ناراض زاٗم گاہ مژ

آپَن لاجوو سلپر پانس
اُتھی پیٹھ ہو بدنام گاہ مژ

جیوُتی تونت ما وُژ ہَش ماجے
تَس چھے پین زَن خام گاہ مژ

دُنیا بد دَراو

گُذراو گُذراو، دوہ دوہ گُذراو
پوشس پوشس، کر کراو کر کراو

دُنیا آخر بد دَراو بد دَراو
وَصفہٕ وُچھمس مُشراو مُشراو

کوتہہ تچھ پھیُور، نیکی خاہے

اُتھی اوت آخر تر دراو تر دَراو
لچھ لچھ رُت کر، وانسن گُنام
لغرش پنیژہ، کھر کھاو کھر کھاو

اَکھ صُورتھ چھے: زو پشراوُس
لوُلک نیاے اُزی اُنزراو اُنزراو

بے چھس حسبی! بے چھس نسبی!
مانک[1] سر سر ہوسمراو ہوسمراو

[1] غرور ک

مَن یوٗد مکر یود: پانٹرالی کا وہ
کاٹرہ کاٹرہ تن ناو تن ناو!

صورتھ پرآوِتھ، کیاٗ لوٗب روحن!
نحقے شاپس منز ثراو منز ثراو

فاضل صابن شارک عالم
بجرس وآتھ نوٗن دراو نوٗن دراو

قطعہ:-

کرامن کا تبین کرتوت لیکھان!
اگر نے لیکھہن بس تی گیو جان!
خدایس سار نے بندن چھہ بخشن!
ملک جورہ پنن وخ راوِ راوان!

کمہ اَنْدہ وسوائے

ناخواندہ ماجہ کھین تروو بھگوانہ کیاہ مے گدریوو!
ہمسائے بابہ لاجوو : تُلسی تہ ہار وِچھتن!
ہمساپہ لاگہ مَلمَل ۔ زربفت شنیل مخمل
دُرے چھم دپان کھدرِ وَل! اَس چھاسا کھار وِچھتن!
ہُیو کورِ مغلِ اعظم ۔ یِیو کورِ چیز کم کم!
داجس اندر سراسر دیت بے شمار وِچھتن!
سرتاجہ میانہ آیس ۔ ژیو ستی کرانہ درایس
وو ذ آش ہیتھ بہ آیس! شُری سند بہار وِچھتن!
سَتھ جور کورِ کڈہا! درجس اندر تہ بڈہا!
بڈہا تہ ناو کڈہا! لکھ بار بار وِچھتن!
کس ژالہ شُترِ سنز پام! کرنم کشیر بدنام
ژے ونتہ مشکلاتن چھا کانہہ شمار وِچھتن!
انہاری لاری ساسن ۔ واجبن ۔ دسن تہ سوٹن
خودراے ناسہ تراس پم گژھی تن بہوار وِچھتن!
کیاہ چیز روپیہ تے زر ۔ وسواس تراو دِل کر
انزراِ کار فرفر! پروردگار وِچھتن!

قطعات

اگر پاپن اندر کہنہ بے حیا گو
خدا تس بخشہ نے! پتھ کیا خدا گو
گژھان أخر اتری: آدم چھ مجبور!
گژھن نے مغفرت کیا گو۔ بندہ کیا گو

ژہ باسان زونہ منز زن یونی فاضل
ونگان اتھ کن وچھتھ یدہ یونی فاضل!
گژھان چھکھ سایہ تے اتھی وِرہ نس منز
دِوان پتی پتی ژہ عابن دونی فاضل!

*چنار کا درخت

قمریا

قُمر۔ باغِ یقینک سون وأعِظ
مُکین باغِ بہشتک سون وأعِظ!
نبیِ سُند بولہ وُن ۔ اکھ خوش بیانہٕ
خطیبہٕ!۔ بُہلہِ پایُک سون وأعِظ

ہتا قُمریا! ژہ کس چھکھ نادلایان
ژہ یس چھکھ نادلایان چھے نہ سمکھان
سُہ یوٗد سمکھی ژہ ما دِکھ ٹیب أسس
سٹھہ بیہتر تمس روز عُمر پیارا ن

قمر دِتی پیرہ کھسی کھسی ذاتہٕ سندی دم
دوپین تسی تشِ نیازک سر کرو خم
نبیؐ ہنز کتھ چھ عینِ قرآن و حدیث
بلکہ سیرت سپدی تس کتی ہمدم

ہتا قمریا! ژہ ہا افتابہ سیرت
کرتھ باوتھ نبیؐ: نورِ حقیقت
صداقت آشنا کری تھک طلبگار
ژہ اوسکھ پادہ گومت شان ملت

ہتا قمریا! ژہ صورت عینِ توحید
یہمنا خائی! پگہ آسم میہ بدِ عید
مسلمانس یہ بوڈ دوہ فرختک دوہ
اہیک نظارہ آسم قابلِ دید

ہتا قمریا اژہ عرشک وعظ خوان چھکھ
نبیؐ سُند قمرے باغے جنّاں چھکھ
تھرز روحک حیاتی ہند دویم ناو
ژہ چھک واصل : نشانِ بے نشان چھکھ

ہتا قمرا! عرش چون آشیانہ
نتے چھے آیہ تن : جنّت مکانہ
یہ مسجد اکھ نیتجہ چانہ عرفک
یہ مرکز ژینی بنووت مخلصانہ

ہتا! قمریا! اژہ آسے شیکرین کتھ
خضرؑ بنی بنز ژہ ہاوتھ گمرین وتھ
قرآنچ کتھ حدیثچ کتھ ونتھ گوکھ
کتھن چانین وندتھ لگی لچھ ہزار ہتھ

۵ بازارِ مُشید

ہتا قمریا! دِلس کمی حال بخشے
کتھن سوٗ ہنن اندر سیٚحرک اثر چھے
ژہ چھے داؤدٕ سُند ہیو رنگ کلامس
چھ بوزان یُس ۔ بنان چھے معتقدِ سے

ہتا قمریا! دوٗپتھ موت منزلہ اکھ
مرن والیا! ہنہ برونہہ پکھ تہ ڈیشکھ
مرن چون سانہ باپتھ اکھ بشارت
یہ دُنیا عالمِ فانی بلاشکھ

ہتا قمریا! یہ وقتس پیٹھ وُٹھ تونت
خدایا صبرکس سوٗدرس وُچھان دونت
ونہہ کُس پھلراوِہ گوشن گُل تہ گلزار!
خبر چھا بلغِ توحیدس پیا سونت

ہتا قمریا! دیان : محراب و منبر
فراقس منز دلن حمسوس اچھ ترے
کرتھان چھکھ میٹھو اوچانی کوشن
محین منز تلا حق سرہ پیر !!

ہتا قمریا! ونہہ کوتہ کال پیارے
کرتھ زتو بند تہ زالتھ لولہ نارے
کلاچ لے زہ آسے سرمدی لے
امی برآنز انز تہ بازر مشدہ پارے

ہتا قمریا! ژہ آلس نار دتھ دراکھ
یہ آلیک نار لوگ لوکن سپدی نماک
چھ اتھ خاکس تہ ایمانس ہشر کن
ہشر بخشان چھ کنی رک جذبہ پاک

ہتا قمریا! ژرو لکھ افسوس کیا وتھ
دل منز غم۔ اچھن منز اوشن بساوتھ
کرو کیاہ ژرلی ہتس، قمرس ونو کیاہ؟
اوسے ساری پکھن منز کار ترا وتھ

ساری

ہتا قمریا! ژہ فرقا نچ سپارہ
ژہ عرفانک سودر۔ تتھ ناکنارہ
ژہ اوسکھ مومنن الیاسؑ صورت
تہ دیتھک گرد آیس منز سہارہ

ہتا قمریا! حقیقت اکھ امانت
امین اوسکھ ژہ ناگر تھس خیانت
کچھ توحیدک سخن ـــ الحق مرا
گریاوتھ دوہ ہے لوکن ژہ پزکتھ

ہتا قمریا! ہدایت باگرو وتھ
ژہ سخنن منز مولل امریت رلووت
ژہ وولتھ ابر نیسان ہانگنین منز
دل مسلم پزیک گوہر بنووتھ

ہتا قمریا! محمدؐ جان اوسے — زو
خدایس پتھ یوٚ ہے ایمان اوسے
ژہ اتھ ناوس بوٚرتھ لولہ بہرتگ
اوے پیٹھ کوثرس پیاران اوسے

ہتا قمریا! وٚنو کیاہ بے نیازس
چھ سے موٚلوان غمس سوزس گدازس
رسولنیؐ وٚادی لدزان ابن مریمؑ
ژہ آسے دگ رسولنیؐ کرینہ مارس — کلیجہ (اردو)

ہتا قمریا! دئی ہب آب کوثر
ژہ شرکی بدعتکی سرحد کرتھ سر
بناؤ تھ پرتھ عقیدی لکھ موحد
ژہ زولتھ شمع حق اللہ اکبر

ہتا قمریا! بندس تام کنہہ نہ تھوان
ژہ اوے فقر فخری جذبہ ترودن
ژہ دوپنے گژھ پران حق سرہ پر
اچ وکھنے کران فاضل بنوون

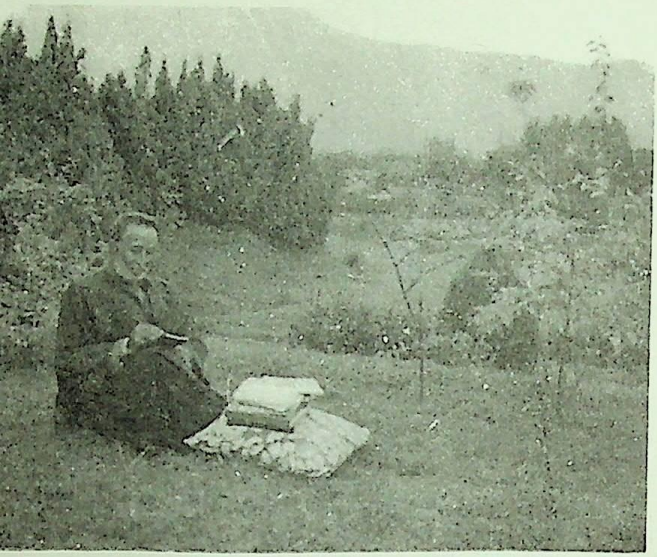

خواجہ صاب

خواجہ صاب پنہ پنہ توسہ کتہ ناوے
زراوِیل زراوِیل زن ندرِی وال ۔

ہتہ بزہ بچہ والہ نفسیچہ ناوے!
خوئس ہندِس ونہ رنگ شال

خوئنہ ستی دوہ شوے اتھ رنگہ ناوے
ریئہ بیلہ پکھ ین ۔ گژھ برباد

بڈ گاڈ گرنوستی یڈ پاسے !!

دوہ دوہ تس گژھ اتھی پیٹھ ہال
بتلاپہ وول پیہ ناوہ تس والے
کرناوہ تس اوہ بازرگ ساک
گاڈ مرہ ودی ودی ماجتہ مالے

ریہ ییلہ پکھ ین گژھ برباد !

شترچہ کرہ یس ستھ پور کھالے
اوبرہ چہ تھوہ تھ داریتہ بر
شینگ پش دتھ پانہ یژ تھارے
ژیہ وَنی یہ کیاہ گو سنگ مرمر
تاپہ رنگہ اکہ ستی گژھ لورہ پارے
ریہ ییلہ پکھ ین گژھ برباد !

خیصی کو کرس یوٚد چال ڈال آسے
انسان "رازِ ہوتسر" وَنہِ نوتس
پاٚزس دِگہِ دِنہِ تس سہل باسے
مَشہِ تس۔ بۂ تہِ چھُس یَتہِ بیکس
پاٚز روزِہ زاگان تس ہنزِہ ماسے
رینیہِ بیلہِ پکھہِ ین گژھہ برباد!

پَنہِ نے زٕکہِ وارِہ زول کرِہ ناوے
تیلہِ کنہِ زالے اِنسانی خون !!!
پانہِ نیرِہ سالس اَسہِ دورِہ ناوے
بیتھ وازِہ وانس پیٹھ دوہ ہون
ناوِہ ناوِہ نوکھ کرِہ یِرِہ وِنہِ ناوے
رینیہِ بیلہ پکھہِ ین گژھہ برباد!

٭ لمبی کشتی

زاڈ والِہٕ وَنتہٕ سہٕ کُس قلعہٕ پاوے
یَس آسہٕ ژھیری سے پیٹھ بلی تاو!
چار سو بیسک کار وَرتاوے
رَوالہٕ ستی کرہٕ ہاپتس واو!
ہَطلبہٕ پَننے ہانٛٹھ گاو چاوے
ریٚیہٕ ییلہٕ پکھہٕ ین گژھہ برباد

قیمت چھُنہٕ کینہٕ تسن وَن ہارے
یوہٕ سہٕ انہٕ پانژال گژھی گژھی کاو
باغکی کوتسوری یتہٕ ژلراوے
سوتتس منز ژھنہٕ پَوتہٕ ین واو!
آخر موسم کوتہٕ ژراے !!
ریٚیہٕ ییلہٕ پکھہٕ ین گژھہ برباد

یقین کرتو رسُل میرو! مہ منز انہار چھے چونے
مہ منز کردار چھے چونے۔ مہ منز گفتار چھے چونے

بہ چانس لولہ باغس منز دِوان چھس درسِ آگاہی
کسانن، ٹوپلن منز بو گیوان چھس طرزِ آزادی

ژہ پننہِ نے سونزہ باغس منز کورتھ سازِ چمن پیدا
مہ پننہ سازہ پانس منز کورم سوزِ وطن پیدا

ژہ لوس پیٹھ چھ اوش ہارن مہ بجذبس پیٹھ چھ پامارن
ژہ حسنک ابتدا ژھارن مہ عشقک انتہا کارن

چھ چانس آسمانس زون ، تارک ، آفتاب پزلان
چھ ہیانس سرزمینس سیٹھ گیانی رہنما پھیران

ژہ فکر بلبل و گل چھے ، مہ فکرے گردش ایام
ژہ وویتھ ساز صبح و شام ۔ مہ کور آباد شہر گام

ژہ ہاون ماہ روین ہندی ستم ، الفت تہ بیدردی
مہ ہاوِ نی جوش و مستی تے جوانی تے جوانمردی

ژہ ماچھے زنہہ کنن گومت ، جہانک رنگ چھ بدلیومت
زمانک تے زمین و آسمانک رنگ بدلیومت

مہ پننے مختشک ہرجا زمیندار ہرتہ ترکھیوم
مگر چکدار پوم ، جامہ ژٹہ نوم ، زہر کھیوم

مہ دیت پیغام خوشحالی : نین ، بالن تہ کہسارن
سرن ، چشمن ، جوین تے آبشارن تے کولن آرن

مہ سارو بور انسانن ، مہ ہاوو زور انسانن !
وونم اسکردہ یوٹہ راجن ، پیبر لولابہ خیصے کو کرن

کھورس تل گریسی تس ساری جہانک کلہ نومراون
زمین کیاہ آسمانس پیٹھ بہ امنک جھنڈہ لہراون

رسل میرو ! ژہ چھکھ شیرین غزل گو : شاعر شاہباد !!
ژہ منز رنگ مجازی تے گژھان چھی بوزہ وو نی مرشاد

Books of Fazil Kashmiri

1.(a) Ghazal (I)	غزل کتاب حصۂ اوّل	336 page	Price 100/- (Rs one hundre
1.(b) Ghazal (II)	غزل کتاب حصۂ دوم	224 "	" Rs one hundred only
2. Jam-e Jam	جامِ جم	177 Poems on Kashmir & Nature	RS 50/- P.C
3. Anwar-e-Mohammadi	انوارِ محمدی	Nats & Slams (Eleventh Edition)	
4. Premech Gang	پریمچ گنگ	Poem of oneness	Award winning
5. Sat-Rang	ستھ رنگ	Poms of 7 Shads	Award winning
6. Nigabban	نگہبان	Martial Songs	Award winning
7. Krishna Leela	کرشن لیلا	Lyrics on Lord Krishna 208	RS 60/-
8. Kashur Sarmaya	کاشُر سرمایہ	National Award RS 25000/- winning BOOK 1991.	
9. Tasweer-e-Gham	تصویرِ غم	Marcias 128 pages.	RS 30/- P.C.
10. Asan Khangala	اسن کھنگالہ	Humorous poems 144 pages	RS 50/- P.C.
11. Pared Sar	پاردی سر	Poems for children	
12. Fazil Kashmiri	فاضل کاشمیری	Fazil as man and poet	
13 Pamposh-e-Sar	پمپوشِ سر	Poems on Nature	
14. Rof, wanrun & Ho Ho	رؤف، وِنرُن ہو ہو	Poems for women. 80 pages.	RS 10/-
15 Guldasta-e-Fazil	گلدستۂ فاضل	Urdu Kalam	
16 Apnay watan Main	اپنے وطن میں	Feelings	
17. Tasweer-e Haj	تصویرِ حج	A complete Haj-Guide	
18. Daleel and Prayer	دلیل تہ دُعا	Stories and Prayers. (60 Morning)	P
19. Translations of (a)	Shri Sukhmani Sahib.	465 pages.	R P.C
(b) Sloke Mehla		(c) Japu-Ji Sahib & Sat-i Guru	

RS 33/- P.C. pages = 80

CAN BE HAD FROM :-

FAZIL KASHMIRI